# 民國日報

THE REPUBLICAN DAILY NEWS

中華民國十四年七月二日（即舊歷五月十二日）星期四

電話四千八百十六號

第三千三百六十七號

今日三張售大洋三分

本館開設在山東路（即望平街）D字一六三號

定報章程：全年九元半年五元一個月二元七角　歐美各埠全年二十元半年十元以上均照大洋計算寄費在內郵票九五折計算

廣告刊例：▲特等新聞下幅五行起碼每日每行八角 ▲頭等每行四角五分 ▲大洋二行起碼每日每行 ▲後幅三行起碼每行一角四分 ▲短行每字一分 ▲英寸方寸起碼每寸每日五角



## 上海工商學聯合會　總商會　臨時濟安會　緊急通告

本會等為救濟工人收款統一起見一致議決委託中國銀行上海商業儲蓄銀行金城銀行華大銀行為收款機關各處捐款請就近逕交該銀行匯滬無任盼禱

## 新學制系統與各段適用之教本

本館當新學制規定之初，即敦請教育家及各科專家編輯各級學校教科用書，現已完全出齊，極合今時需要。茲特將各書分別填列於下，以便採用。

高等教育：大學校（大學及專門學校適用之書詳見"圖書彙報"）　專門學校

中等教育：
- （師範學校）(1)現代師範教科書（已出九種）(2)新學制高級師範教科書（編印中）
- （高級中學）(1)新學制高級中學教科書（已出十六種）
- （職業學校）(1)新學制高級商業教科書（已出七種）(2)新學制高級工業教科書（已出九種）
- （初級中學）(1)新學制初級中學教科書（出齊）（混合的）(2)現代初級中學教科書（出齊）（分科的）

初等教育：
- （高級小學）(1)新學制高級小學教科書（出齊）(2)新法後期小學教科書（出齊）(3)新撰高級小學教科書（出齊）
- （初級小學）(1)新學制初級小學教科書（出齊）(2)新法初等小學教科書（出齊）(3)新撰初級小學教科書（國文一種）

年齡　18　15　12　10　6

幼稚園適用之書詳見"圖書彙報"

■各書目錄承索即寄■

商務印書館謹啓　上海及各省

## 邵芾棠　范盈舟　等創辦明德中學暑期招生

學問由日積月累而成根基不固進步難望故諸君有上年程度欠缺者當於暑期內急起直追得富有經驗之明師指授一切則事半而功倍同人等才疏學淺謹就本多年教授之所得為諸君充識途老馬定七月十三號起在極司非而路六十一號設暑期補習科六星期報名七月十號截止科目有初高中英算理化諸門章程函索即寄

## 惠靈英文專修學校秋季招生

本校即日起開始招秋季各級新生詳細情形俱載校章函索即寄（校址）上海新龍華○報名以及接洽請至西門乘滬閔長途汽車至惠靈站或乘滬杭火車至新龍華或至西門外斜橋南首本校上海辦事處亦可

## 惠靈學校暑期招男女生

本校夏季學期因時間短促業已停辦現由本校教職員組織暑期補習科公推金仲文博士為主任分國學算術英文等專修科定於七月十號開學報名自即日起請向斜橋南本校舍接洽章程函索即寄

## 夏日飲食起居之損害與補救

夏日易致胃呆○腹痛○霍亂○痢疾等症○是為飲食不知衛生之損害○

●補救法　每次食後○即服百齡機○督促胃液之消化○自無各種胃腸病之發生○夏令貪涼惡熱○能阻塞汗腺之分泌○使汗腺無從蒸發○遂起頭痛○咳嗽○鼻塞○退食○熱等症○是為起居不知衛生之損害○

●補救法　每日三餐後服百齡機○助長皮脂腺之分泌作用○使汗液得適宜之排洩○并能鎮心安神○夜睡不畏熱○亦無受寒感冒之患○

▲補精補血補腦補腸　▲男女老幼四時可服

小瓶一元每打十元　大瓶二元每打念元

上海愛多亞路九福公司發行

▲全國各埠著名藥房均有出售　▲外埠直接本公司函購寄費不收

## 上海樂益女子中學招考男女生

學額○高中一年級暨初中一年級新生各五十名○初中二三年級插班生各二十名○ 期　第一期七月六號○第二期八月念一號○ 報名處　老靶子路福生路口偷里本校　簡章函索即寄

○又本校暑期學校○學費貳收二元○內設國文英文數學簿記等科○即日起可向本校報名○

## 立群女學　高中（普通科　國學專科　英語專科　師範科）　暑期學校　暑期寄宿　初級中學　完全小學　招生

考期　七月一日起十日止　報名　即日起隨繳報名費二元　程度　中小學各級　（暑校）英文國文算學（課程）　章程　函索附郵三分　校址　阿拉白司脫路倍昌里口本校（依老靶子路北首電車站下車向路牌而行）　時期　七月十三日起八月廿三日止計六星期　章程　函索即寄

## 上海影戲公司　特刊第一期　重返故鄉記　出版廣告

本書用上等銅版紙精印計四十八頁內容載關於重返故鄉有趣味之影片並其他圖畫照相六十餘幅及極有價值之文字多篇　每册紙本銅元二十四枚　總發行處　虬江路上海大戲院隔壁本公司營業部●分售處望平街一六三號民國日報館　印書無多　購者從速（一）

## 華英郵務海關商業專門學校招生

名片及報名費洋一元外埠學生可用掛號函件報名（校址）上海提籃橋匯山路四十一號洋房　即日起每日上午九時至下午五時隨帶四寸照（函索詳章附寄費十分）

本校創辦歷已有年自下學期起再擬提高學程聘請歐美碩彥國中積學名士來校擔任教課以為有志從事於郵務海關商業者之預備除原有學生二百人外茲復加大擴充續招新生二百名並附設高級中學初級中學另附補習班（組織）分郵務科海關科商業科又國學專修科法日文專修科（考期）第一次陽歷七月九日至十日第二次八月十五日至十六日　報

校長曹善祥　教務長鄭覺民碩士　馬崇淦名士

## 國立廣東大學　上海代辦招考處　布告

本處承國立廣東大學委託在上海招考（豫科學生）計文科組二百人理科組一百五十八人法科組一百八十人農科組六十人工科組一百人凡曾在中等學校畢業或新制中學第四年修業完竣及有同等學力者無論男女皆得報告投考簡章函索即寄（報名）陽歷七月十五日截止（考試）陽歷七月十七日起（地點）上海南車站路大同大學

## 立達中學改組立達學園　初級中學部　高中部文科理科　藝術專門部各科

招收男女生□報名日期及地點第一次即日起在上海小西門黃家闕立達中學第二次七月二十日即陰歷五月三十起在江灣模範工廠口立達學園□試驗日期及地點第一次七月十日即陰歷五月廿日在上海霞飛路一七三美化照相公司或江灣本學園第二次九月五日即陰歷七月十八在江灣本學園□報名手續及考試科目詳招生簡章可附郵票一分向報名處函索

## 亞東醫科大學招考男女生

學額　大學預科六十名專門部一年級五十名插班生各級十五名男女兼收產婦班四十名看護班二十名專收女生　資格　預科及專門部一年級須舊制中學畢業或新制中學高中二年修了插班生須有同等學校轉學證書產婦班及看護班須有舊制高小畢業程度　報名　自陽歷六月二十二日起隨繳半身照片及報名費洋二元（錄取與否概不發還）通信報名空函無效　地點　上海南市滬軍營本校或北京漢口福州開封（地點另詳載該省各報）　考期　第一次陽歷七月八日　簡章函索即寄詳章附郵十分

校長陳旭昇啓

## 上海大學招考男女生

（一）年級與資格（甲）大學部中國文學系英文學系社會學系一年級新生須有中學文憑二年級插班生並須有相當學校轉學證書（乙）附屬中學部高級中學一年級初級中學一年級新生二三年級插班生（二）考期第一次陽歷七月十五日上午九時起連試二天午膳由本校供給（三）考試科目詳載「投考簡章」有志投考者可以索閱函索者附郵票二分並須註明投考大學部或中學部（四）投考手續具最近四寸半身照片一張試驗費二元攜帶文憑或證書於七月十三日前至西門方斜路東安里本校報名處報名倘通函報名者可先期函索報名單

校長于右任

## 上海市北公學中學部招生

本公學以培養國民性收回教育權造成學行兼優之人材為宗旨創辦以來業經十載茲應時勢之需要自下學期起添聘教師大加擴充招生簡章摘錄於下

分科　高級中學文科商科各一二年級　初級中學一二年級　中學預科一科

招考年級　高中文科商科各一二三年級　初級中學一二三年級　中學預備科一年級

報名手續　載明簡章函索即寄詳章須附郵票三分（校址）閘北永興路（即北車站旱橋堍王家宅）

考期　第一次陽歷七月十日第二次八月十日第三次九月一日

## 大夏大學暨附中高師招生

年級　（一）文理教商本科一年級（二）預科一二年級（三）高級師範專修科一年級（四）高中一年級以上各班均男女兼收（五）初中一二三年級

報名期　（一）上海　六月二十起至七月十九日止（報名地點）卡德路寰球中國學生會（或）膠州路梹榔路口本校新校舍隔壁潘氏公學內（二）長沙杭州廣州廈門南京梧州等處地點詳招生簡章附郵票一分大學一覽附郵票三分即寄

考試地點　（考期）陽歷七月二十至二十五日

校長馬君武

## 大夏大學高級師範專修科通告

本大學為造就初中興初級師範畢業者修完高中二年級課程者或曾任教育行政人材起見設高級師範專修科凡由舊制中學或新學制初級中學畢業之學生及初級師範畢業者或曾任教職二年以上者得應入學試驗課程原理方法與實習並重二年畢業函索簡章附郵票三分即寄

## 上海中醫專門學校招生

學額　一年級新生二十名　三年級插班生
報名　自登報日起隨帶證金五元不取發還取照學費扣除
試期　陰歷六月十五日起至七月十五日止
校址　上海西門石皮弄
詳章　函索即寄附郵票三分

校長謝利恆啓

## 啓賢寄宿舍招租

茲有宿舍招租每間每月租費四元欲租者請至北四川路橫浜橋中央大會堂後啓賢公學接洽

## 復旦大學心理學院實驗學校中學部招生

本校為實驗教育心理起見經復旦大學行政院通過於十四年秋季在江灣開辦先設中學部採用三三制招收初中一二三年級學生各一班高中文理商三科一年級學生各一班高中畢業後得升入復旦大學各科院肄業茲將招生各項要點列下（一）報名地點江灣復旦大學心理學院或上海卡德路寰球學生會（二）報名日期自六月一日起至七月十七日止（三）報名手續繳試驗費二元（不論取否概不發還）四寸半身照片一張並繳高小畢業文憑或修業成績證書（四）試驗地點上海四川路青年會（五）試驗日期七月十八十九兩日（六）凡曾肄業本校所承認之中學者如有相當證書轉來本校得免入學試驗（七）另備招生簡章及招考須知欲知詳情者向江灣復旦大學心理學院函索即可照寄

復旦大學心理學院主任郭任遠啓

## 永安紡織公司吳淞大中華廠招收女工

查自五卅案發生以來同胞多有失業本廠不揣綿薄願盡救濟之責如女同胞具有紗廠粗紡精紡搖紗工作經驗者請即到吳淞永安第二紗廠（即原日大中華廠）或楊樹浦永安第一紗廠報名面洽一切為荷

上海總商會今日前後共付臨時濟安會代發工人大洋四十萬元來日方長款已將盡仍乞熱心各界源源接濟敬此代叩

## 上海日報公會啓事

本會前以各界對於五卅慘案發表意見及通電紛紛投函各報館公決由本會擔任彙編分轉各報披露日來接收稿件已較減少茲經決議定於六月底截止停止彙編送前項稿件嗣後各界如有通電宣言等請逕送各報為荷

## 上海總工會啓事

本會從未發出捐册，向外募捐，亦未派人向外徵集捐款，已屢次登報聲明，乃近有不肖之徒，在外假造本會會計科捐册，及據甚至用電話或書函勸捐，招搖撞騙，致蒙各界。今特再行鄭重聲明，本會會計科收據，係由本會自行印刷者，外間如有捐助，親送本會，向本會會計科領取正式收據可也。外間如有詐騙行為，本會概不負責。各界幸留意焉。上海總工會會址閘北寶山路寶山里二號

# 長城畫片公司啓事

啓者敝公司(摘星之女)新片現定七月二號(夏歷五月十二日)上午十時在中央大戲院試演所有以前發出優禮券一律仍作有效屆時務請駕臨指示切爲盼

# 田時霖先生追悼會籌備處啓事

敝處設在紹興七縣旅滬同鄉會內(愛而近路北山西路紹興里)各界各團體如有垂詢事件請於舊歷五月二十日以前向敝處接洽爲盼

# 最新政治學理的論著
張一志著
## 憲與首論出版廣告

時事情形可作研究政治學者之導師可作專心於吾國政治時局者之津梁本書之稿曾經孫中山先生閱過惜序未代作而先生已與世長辭實爲憾事今登廣告介紹本書與全國之智識階級凡留心中國政治時局者不可不人手一編也本書已委託商務印書館寄售批銷現又託民國日報館代售對於國民黨同志及學生售價格外從廉初版存書無多各界欲購者請速購爲荷

本書內容分序論及本論三篇文字暢曉議論明顯講憲法與政府在學理上的性質和實際上的需要附錄三表及中西文參考書尤屬詳盡切合

# 戴季陶著作出版

一、中國獨立運動之基礎　此係季陶關於抗英獨立之論文、對於五卅事件有簡要之批評、完全經閱、歡迎翻印、愛讀者請到法租界貝勒路四十四號索取、外埠寄郵票一分、即當奉寄

二、孫文主義之哲學的基礎　中山先生之三民主義、爲中國現代政治思想社會思想之主潮、解釋者各隨其意、無所依歸、本書深守精審忠實的研究成績、嚴守不滿三萬、而於中山先生之思想全體、能爲最精深明顯的說明、由民智書局出版、現已付印、本月中旬發行

三、季陶小文集　此書選集季陶關於文學方面之小品文字、約十萬言、由民智書局出版、現已付印、十日後發行

四、季陶論文集　此書選集季陶於法律政治經濟哲學之長篇論文、約二十萬言、由民智書局出版、現已付印、月底發行

五、日本革命之過去現在與將來　民智書局出版、已付印、本月中旬發行

六、商會制度之改革　此書係集季陶民國六年、八年、十年之論文而成、對於中國現行之商會制度、爲最深刻之批評、而尤注意於上海總商會之改造、由民智書局出版、現已付印、本月中旬發行

# 商務印書館精製
## 名人書畫　摺扇　紈扇

扇子是一種實用品也是一種美術品。本館所製的扇子、在實用上及美術上雙方並重扇面之上影印古今名人的書畫扇骨均由名工雕琢形式亦極精巧精雅各界士女均負購用上海發行所虹口分店及各書分館都有發售

| | |
|---|---|
| 摺扇 | 一百十三種價目自一角另分起 |
| 女扇 | 三種價目自四角五分起 |
| 紈扇 | 二種價目自五角又二角七分 |

價單承索即寄

本書插圖之一　穆罕默德之出奔

Hendrik Van Loon: The Story of Mankind

最近歐美史學界兩大傑作之一
# 人類的故事(少年史地叢書)
房龍著　沈性仁譯

最近歐美史學界有兩大傑作、一爲威爾斯所著世界史大綱、一爲房龍所著人類的故事房龍之書係敘述有史以來人類的事蹟雖然偏重於西方事實但其選材精審立論平允且處處注重人類思想的變遷和各種鼓促社會進化的重要運動最能啓發兒童的智慧原書文字流暢與味濃厚譯筆亦極能曲達原意插圖豐富且爲著者編出心裁之作尤饒價值可作歷史科教本亦可供自修之用

上册出版　定價七角五分

下册在印刷中　即可出版

商務印書館


# 上海華洋義振會經收雲南貴州四川三省慘災振款報告

朱博淵鎮江有餘氏蘇州徐秋軒以上十戶各助洋一百元餘德莊指振四川洋一百元又指助洋七十元常州泰成莊暨同人端節筵資方苹和糖行以上二戶各助洋五十五元戴時雯鑫記以上二戶各助洋二十五元東吳二中學生五百六十四號經募洋三十五元三角八分南元沈嘉瑞指振四川洋二十五元敬莫氏李林氏以上二戶各助洋二十五元史錦棠助洋二十二元譏子孫儲記信昌隆朱存厚堂陳嘉利盛澤復新電燈公司林錦章揚州同和昌同人會以上十戶憲章永豐呢絨號隱名氏宜文淦恆豐信號陶書麟胡淨觀陳麗貞女士陳素琴女士段鈺衡陳道中昌以上二十一戶各助洋十元柴常仁助洋七元董雲明助洋六元寶山鄉民助洋一元六角二分

茲將各大善士台銜及捐助賑款數目彙登報端敬揚仁風表謝悃　百三十元江蘇海門大生三廠駐滬帳房助洋三百元鉛娘娘助洋二百元天潼寺三　無名僧吳克明安記徐浩記徐世華信康金號三新紡織公司工廠同人端節筵資　振貴州洋一百元又指振雲南洋一百元上虞羅超册指振貴州洋七十元祝平安　四記王啓祥餘慶堂顧仁德堂花界一份子以上六戶各助洋五十元增利廠同十八　通濟典司人助洋三十一元朱炎之馨甫張春豐金鴻文以上四戶各助洋二十　常州董姚氏爲彥森公九十冥壽經懺費不具名孫培知爲赴度先父母培　元培德堂助洋十一元四角五沃晉甫周多多有名氏華彰申柴　陳嘉和單易方君丁夙圃女士蘇州泰亭公典同人端節筵資張宗興陳宏

# 上海總工會會計科六月二十六日支付報告

甲、救濟費、維持費　一、亞細亞煤油公司工人救濟費大洋七十七元二、明華糖廠救濟費大洋二百三十四元三、孫其美釘廠救濟費大洋七十一元四、楊樹浦自來水工人救濟費大洋肆十元五、中華電氣製造廠救濟費大洋二百十陸元六、瑞鎔廠漏險工人救濟費大洋二十二元七、三井運輸工八、美最時牛皮廠工人救濟費大洋一百十五元九、祥生木廠小工救濟費二百陸十七元十、工部局總鐵廠工會救濟費大洋一百三十元十一、救濟費大洋一百四十元十二、上海印刷工人聯合總會救濟費大洋二百十七元十三、上海印刷公司工會救濟費大洋五十元十四、木器業工會救濟費大洋四百元十五、本會第一辦事處及所屬工會維持費大洋一百元十六、本會第五辦事處及所屬工會維持費大洋五十元十七、木會第三辦事處維持費大洋八十元十八、電車工會維持費大洋二十元十九、本會第二辦事處房租及購辦用具費大洋五十元二十、本會第二辦事處及所屬工會維持費一百元　十七、本會第二辦事處及所屬工會維持費一、二、辦公費大洋陸十元小洋肆百角銅元肆百枚　二十一、交通費大洋五十元　三、印刷費大洋十元總共大洋二千六百四十七元乙、辦公費及共他用費　四、本會會員在工商學聯合會辦事十一人生活費大洋三十三元　五、廣東工界同志會扣留實給外人之牛消耗費大洋二百元總共大洋三百五十六元　角銅元十二枚　九元小洋一千角銅元四百十二枚上海總工會會計科七月一日


# 解決人生三大問題之一

人身在世，有三大問題，就是衣，食，住，如其衣不暖體，食不稱量，住不適當，皆足致病，但是三者之中，食爲養命之源，尤屬緊要，所以飲食不時，飢飽無常，乃是人生的大患，凡身體強壯的人，飲食都有一定的時間及節度的，萬一不愼而有減食，反酸，作噯，隱痛等情，則應如何解決，惟有服此**胃鑰**藥片，保可使你欣喜滿意了，有胃病者，曷不一試，

**胃鑰**(主治)　翻胃嘔吐　反酸作噯　壓不思食　脾胃失和　肚腹飽脹　胸膈煩悶　食不消化　小兒疳積

(價目)每瓶大洋半元　每打大洋九元

總發行所　上海四馬路中西大藥房　始創於光緒十三年

本埠各大藥房先施永安公司及各埠中西中法各大藥房均有出售

# 百效膏

白濁之患其因不一總不外遇感之故服藥則尤應審愼猛則無濟緩則稱人王道惟有最出意表此藥速多得之良效誠可每瓶大洋一元也



# 回心轉意

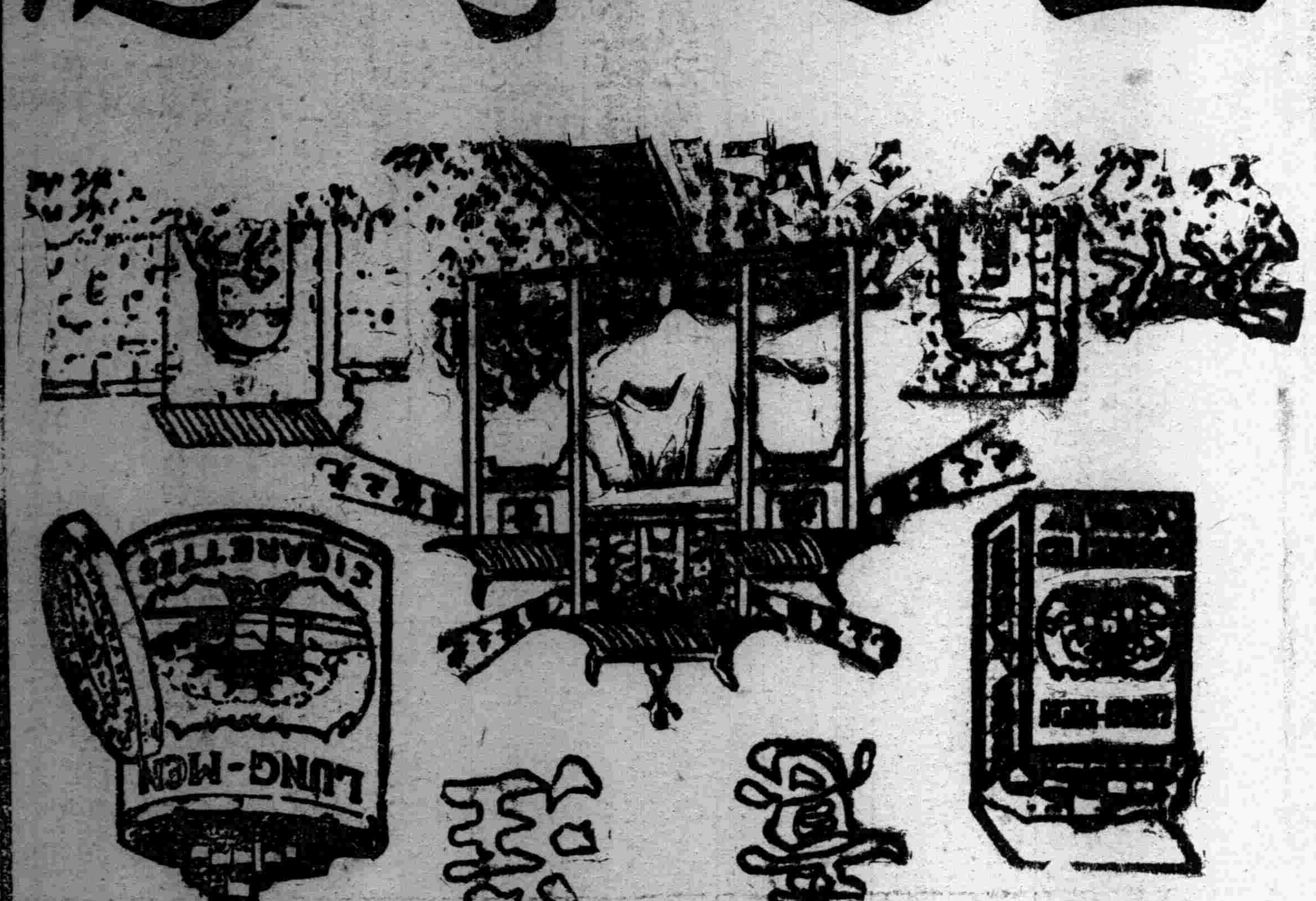


吸　吸

中國華商煙公司　龍門大光　回服國貨　還防後來　速拒門虎

吸龍門大煙　愛國煙


# 上海總工會會計科六月三十日收入捐款報告

援會大洋六十元安徽清戈江鳳海山先生大洋五元本埠老百匯路大益五金號大洋三十元溫餘姚銘義中學校學生會大洋七百元(以下是上海漢口路商界聯合會募來耀順寶號大洋三十元光二元裕昌當大洋十二元孟淵旅社大洋二十元餘綸寶號大洋十元華洋藥房大洋十元公司二十元福昌寶號大洋三元太昌寶號大洋二元老大盛寶號大洋四元大餘寶號大洋五元華德和寶號三元久成寶號大洋三元錫正寶號大洋一元大生堂藥房大洋十元仁記瑞寶號大洋十元千頃堂寶號一號大洋十元長豐寶號大洋陸元振大寶號大洋八元(以下揚子江測量處同人募來)李諴若先生大洋十元潘先生大洋十五角汪彥芳先生大洋十元莊均先生大洋十元曾鴻先生大洋十元乾先生大洋五元黃道容先生大洋十元李益泰先生大洋十元顧鼎先生大洋八元朱士俊先生大洋十元洋十五元黃道容先生大洋十元繆賓甫先生五元程伯輝先生大洋十元南凱先生大洋五元沈寶璋先生大洋五元林友龍先生大洋五元舒金大洋二元楊崇璓先生大洋五元繆大洋一元陳屠酒江元陳慶堂先生二元陳鑑先生大洋五元顧家槙先生大洋三元劉錫先生元曹先生大洋五角三元......

男性的抵抗與女性的抵抗(介石)上海交涉失敗後國人應有之覺悟(曾琦)國家主義之歷史觀序言(程中行)我們怎樣預備作戰(李璜)漢口英人慘殺華人事件(澤邦)上海罷市與日本暴論(章殿)談談法國的國防(季曾)想舞社成立宣言○爲上海南京路華人居殺同胞事敬告暹羅華僑父老(黃禍)書報介紹(曾琦)


# 醒獅週報

第三十八期出版

上海法租界白來尼濛馬浪路四四六號徐乃釗先生轉

訂閱全年報費另加郵費每份一元　附文集義捐主論一家　郵票八分

定價二角五分　照碼八折　外埠寄費另加

代售處　上海　民智書局　泰東圖書局　商文門　尙文書店　北四川路出版合作社

# 中山先生思想槩要出版了！

新說編　(平裝一册)

中山先生的思想，還是國人急待研究的。本書爲國內學者及民黨巨子所著述，理論甚爲確切，凡研究中山主義者，不可不手此一篇。

發售處　上海棋盤街民智書局　小北門上海書店　國內各大書店

# 現代評論廣告

現代評論是一個絕對獨立的週刊，關于社會政治學術文藝都有專家撰述從出版至今已歷有六個月的歷史二十六期內每期銷數已超過了一萬一千增加同人們不少的男氣和興味現爲讀者便利計裝有合訂本千份每份定價連郵二元正　寄費每冊二角　在這很短的期中長期作文的人有王世杰王星拱高一涵皮皓白郭沫若西林西瀅陳衡哲高仲洽李四光丁西林陶孟和李仲揆張奚若張慰慈王世杰

通信處：北京國立北京大學第一院轉現代評論社　上海代售處：民智書局泰東書局上海書店亞東圖書館蘇新書社出版合作社民國日報社各大學號房

# 同義堂銀樓大同行昨本日門售行情下後

赤金每兩洋四十六元五角正
紋銀　一元六角五分

言論

# 修約照會的表裏

北京政府發了個照給使團，要求修改不平等條約，這不是丁文江幾位先生所謂高調嗎？　不是的，因為這是北京政府說的，同一句話，出在學生等等的嘴裏，就是高調，出在大人先生的嘴裏，就不是高調了；這些處，正見得丁先生等品藻之精，而今且擱開不說。

能送出這個照會去，自然是北京政府空前的盛舉，不論存心如何，成績如何，總該就事論事，獎讚幾句。所可惜的，這個照會，若在五月以前，代替了尊重條約的表示，何至使孫中山先生聞訊之下，拙床大怒，鬧動肝氣，終至無可醫治，而北京政府發此照會以後，有孫先生來主持一切，又何至照會去後，音信茫然，外托請訓之辭，陰成擱淺之局；這些處，正見得謀事在人，成事在心，而今且也擱開不說。

照會是出去了，還是對外的行動，還是對內的表示呢。　如其是對外的行動，不該就此中止，直須再接再厲，越過越進，代表全國人民的意思，應用全國人民的熱力，與締約各國作長期堅猛的交涉，甚至用一切的實力，鑿破此國家民族的陷阱。　如其是對內的表示，那就容易得很，非但無須見血，並且不勞淌汗；現在，在電扇旁邊發一個照會，將來說一句：「非不為也，實不能耳；政府已舌敝脣焦，各國尚形禁勢格……」的話，便可吹散此局了。　是對外的行動，是應受全國人民贊助的；是對內的表示，是侮弄全國人民的；千秋功罪，只在這方寸間決定。

我們要看，要看照會送出後的北京政府，畢竟態度如何。八十餘年，聚集了許多慣造牢獄的有名能手，建築成這樣一個虐待中國民族的地獄，想吹口氣畫道符便會壁倒牆坍，從地下湧出個天堂來，本來是夢想，連做夢都沒有這般容易。　這是要像愚公移山般來幹的，今日不成期諸明日，今年不成，期諸明年，但是一經拋棄了努力的今日，今年，就斷不會有有希望的明日明年。　我們確已看到了這一點了；照會一出去，東交民巷裏和他們所代表的政府，一定說、可以的，慢慢來！待中國現狀改善了再說！他們一方面託辭於待中國現狀的改善，一方面東勾西搭，使中國現狀益見惡劣，於是乎不平等條約遂成埋葬中國之窟，而中國民族永遠不會超升人世了。照會之云何？交涉之云何？

電訊

## 國民政府正式成立

▲各委員宣誓就職　▲大本營省公署結束

本報一日廣州電　國民政府已正式成立・各委員於今日午刻齊集第一公園對人民宣誓就職・同時各界列隊赴公園者十餘萬人・在青天白日旗下・高呼『擁護國民政府』『實現孫先生遺囑』『廢止不平等條約』等口號・

本報一日廣州電　大本營與省公署先(一日)起結束・停止辦公・

## 越南華僑輸粟助政府

本報一日廣州電　越南華僑商會電告政府・聞沙面案・全僑憤極・決援助政府・捐資購米二十萬石・即起運・政府得電後・已通令海軍各艦・出發迎護・

## 廣州市學生軍成立

本報一日廣州電　沙面案發生後・學界決議組織學生軍・一切規畫定妥・即日成立・

## 范石生部克武鳴

本報一日廣州電　范石生電告克復武鳴・現正進攻百色・唐部紛來通款・

## 洪楊相繼來省

本報一日廣州電　楊坤如來省・報告肅清惠州・昭(三十)日在省就惠州善後督辦職・

本報一日廣州電　洪兆麟電政府・即日來省・

## 北京市民援助沙面案大會

▲決議五事

一日北京電　昨日天安門之市民大會・由顧孟餘主席・李石曾于右任徐謙及日韓德各有一人演說・表示世界對華民族運動之同情・旋決議五條・(一)發電慰問廣州市民・(二)促京粵對外一致堅持・(三)收回香港及英租借地・(四)請政府通電　禁干涉愛國行動・(五)促政府直接與對手國交涉・

東方社三十日北京電　國民黨加入發起人之列之沙面案國民大會、本日下午二時起、在天安門外舉行、主張打破英國人取消不平等條約、發表慷慨激昂之演說、是日有印度革命家泊拉達泊、自稱為國際勞動後援會會員之一德國人、朝鮮人柳及時、自稱為日本勞動聯合會中央執行委員會代表之吉年日人堀一郎等亦加入該會、皆表同情於中國之國民運動、且演述激勵之辭、是日決議事項如下、一、政府當拒絕與外交團之交涉、直接與英日兩國交涉、二、國民之武力自衛、一、收回香港及英法租界、舉于右任李烈鈞鹿鍾麟等二十人為各界執行委員、

## 孫夫人到京

一日北京電　孫夫人昨(三十)下午一時到京・即參與「五卅追悼大會・定明日赴西山・

## 使團竟不覆粵政府電

一日北京電　由俄使轉到之粵政府致使團電・使團中一部分主張不復・

## 美法對滬案願和平調解

一日北京電　代表關係國議滬案之意法美三使・各電政府請訓示・法美覆已到・均主和平調解・意覆電未到・預料本週難開議・

## 國民軍追悼滬烈士

一日北京電　昨(卅日)鹿鍾麟召集全體將士・開滬案追悼會・表示一致對外・

## 改約照會無答覆

三十日北京電　使團今晨開會・酉刻意使訪沈瑞麟・聞對改約照會・尚無答覆・

## 使團討論滬案對案

一日北京電　昨(三十)使團接意法美三使所擬滬案交涉對案・明日(二日)使團開會討論・通過後即向政府提出・

## 王蔡等尚有權限問題

一日北京電　王正廷蔡廷幹商定・非政府堅決表示修改不平等條約・決不就職・如此案發見延宕情狀・立即辭職・

一日北京電　顏惠慶王正廷蔡廷幹・對權限範圍・尚有問題・昨與外沈談頗久・仍未決定・因之・滬案開期又將展緩・

一日北京電　王正廷語人・開議前須定權限・並俟先與使團接洽周妥・本人擬星期五先與法意美使非正式接晤後・再定去就・

## 警廳干涉市民集會

一日北京電　警廳通告・以後一切市民露天大會・須先呈請核准・

## 漢口案調查結果

▲應全由英國負責

一日北京電　鄧漢祥電告漢案眞相・應全由英國負責・請嚴重提抗・

## 東交民巷竟拒迎賓衛隊

一日北京電　昨日執政府所派迎接比法兩使之禮車衛隊・入使館界・竟為守衛外兵所拒・後經比使說明・始放入・政界對此事極恚恨・

## 盧永祥回任之謎

一日北京電　天津消息・盧永祥返蘇任與否・尚未定・張作霖似不願以其子繼盧・但盧已露辭意・蘇督有非鮑貴卿即姜登選說・

一日北京電　江蘇旅京同鄉中之教育會系・近為迎奉運動頗勤・盧之地位・因益不穩・

一日北京電　晚報載・盧永祥談話・本週內赴津・即與張作霖各歸本任・蘇軍隊除邢旅外・餘均駐徐州以北・對滬案贊同國民意見・惟望其作軌道內之行動・至奸人圖逞・則應量予監察・

## 金款賄賂案漸吃緊

一日北京電　檢察官楊士毅呈總檢廳・就章士釗請查金案賄賂事・主張澈查其是否不損國庫・

## 李景林電告就兼長職

一日北京電　李景林昨來電・報告就兼省長職・但閻澤溥長直說・仍未低落・

## 呂復辭職去講演

一日北京電　呂復辭教次職・將赴晉豫講演・章士釗擬令陳任中暫代・

## 俄飛機航線與咨照

一日北京電　航空局咨各部・已允准俄飛機由張家口到京・再轉赴滬・請電經過省分照料・

## 湘人紀念「五卅」大會

一日長沙電　雪恥會決另訂期・追悼粵漢滬死難同胞・分三日舉行市民公祭禮・並決即寄鉅捐助青島工人

一日長沙電　雪恥會今日在教育會開「五卅」慘案一月紀念會・到二萬人・工學界組演講隊四十隊・遍向城廂內外演講・

## 武昌舉行沙面案示威

一日漢口電　武漢羣衆聞沙面案・決在武昌示威遊行・漢口英領・又下令召集商團・至下午・武昌大遊行畢始撤去・

## 調停金款支配法

三十日北京電　閣議・決由教育部調查私立大學狀況後，再借撥補助費・其他八中學則由教部先酌撥若干・

## 段宴盧永祥

三十日北京電　今日午刻・段宴盧永祥・閣員作陪・

## 日人紀念美國排日案

路透社一日東京電　昨晚此間開會紀念美國之通過排斥日人律藉以表示反對、會場甚安靜、各報均不加評論、惟國民新聞載前駐美大使埴原對排斥律之宣言、主張忍耐誠實堅毅、此為求合理與和好協定之必要出

## 加爾䥱尼地震未止

路透社三十日加州聖巴巴拉電　地震雖仍未止、而清除瓦礫事務現正逐步進行、大街均為磚石所障、街中有兵士商團徹夜巡邏、以防搶劫、獄牆震倒、獄犯均逃、無家可歸者三萬人、

滬漢粵案之公電

▲墨西哥華僑捐款助工人　民國日報轉工學會・敵慘殺同胞・憤甚・電匯滬洋四三八八元・由總商會交照收、墨國參埠華僑團體會・

▲紐約華僑捐款助工人　民國日報轉總商會鑒・前由華昌電五千元收未・茲續由廣東銀行電五千元・概為援助工人學生用・並能否由貴會駁勅(即匯票)廣州・速電示・紐約華僑對外後援會叩・(六月卅日)

▲美國紐約來電　廣州胡省長張家口馮將軍轉各團體主戰勿讓・誓為後盾・紐約李天民陳鏡泉等叩・(六月卅日)

▲建國豫軍電　民國日報館轉各團體鑒、沁電計邀亮察、滬案交涉停頓、英人以力為理、我國即欲唾面自乾、恐亦不可復得矣、泣望我袍澤、化除南北、獨棄意見、萬衆同心、一致對外、息鬩牆之事、為禦侮之謀、激發天良、振刷精神、效愚公移山之志、師精衛填海之忠、安見二百萬之桓桓軍人、即不堪與英人詰朝相見、為國衆雪恥湔辱哉、吾儕軍人、可殺而不可辱、有斷頭將軍、無降將軍、凡我袍澤、想人同此心、心同此理、應敏不敏、忝隸建國豫軍、誓追隨樊總司令之後、與我袍澤敵愾同仇、共赴國難、雖蹈湯赴火、義無返顧、皇天后土、實鑒此心、幸察悃誠、予以提攜

一切不平等條約、如外人租借地、領事裁判權、外人管理關稅權、及……皆當取銷雙方重訂平等尊主權之互條約

國民黨政綱對外政策第一項

蔣永亮牙醫生

專用最新藥　治療術醫治牙疳牙雛骨糟盤根爛根種種壁難牙患等症善鑲金銀磁牙赤金橋牙電氣種牙全口鑲牙赤白金粉磁粉補牙　門診一元時間　下午三時至六時過六點不候　星期六上午十時至下午五時止特定優待診鑲牙補牙拔牙照常例六折星期一至五仍照章取診所上海法租界霞飛路嵩山路巡捕房西首第六家仁和里口一百六十五號電話中央四七零四號

國民黨之民生主義最要之原則、不外二者：一曰平均地權、二曰節制資本　國民黨第一次全國代表大會宣言

、果能急起直追、國事尚有可爲、若專恃外交、當局折衝樽俎、乞靈唇舌、必爲印韓亡國之續、深爲可懼、我全國袍澤、其速協力奮鬥、爲國家爭人格、爲黃族延血脈、涕泣而道、幸加垂察、倚馬陳詞、不勝迫切待命之至、任應岐叩豔印、

## 國內要聞

## 滬案交涉權限與範圍

（修人）

▲外交委員不肯多負責任……使團無誠意容納條件……滬案成爲世界問題

三十日北京特訊、使團推義法美三使、先擬交涉方略、再交六國決擇、今日使團將會議、聞對於各地情勢稍趨溫和一程、甚抱樂觀、並將責中國當局負平息風潮責任、一方面對於上海總商會所提之十三條件、擇其不關緊要者、酌量容納一二、且不主張以承受談判之方式出之、此種態度、實足令愛好和平之中國人士失望者、

所謂美國式外交委員之顏惠慶王正廷蔡廷幹、要求執政府發詳細訓條、俾定交涉權限與範圍、大約閣議對滬案交涉範圍、決與修改條約同時進行、俾治標本兼籌並顧、現三專員定（三日）與三使先開談話會、

英白代辦見段、表示願和平解決此次風潮、要求取締各地排英運動、段仍答與英方讓步、駐外各使、紛報駐在各國對滬案態度趨消極、施肇基急電美上議院外交股建議、滬漢案在華召集國際協商會、解決一切、與華會性質相同、絕非共管性質、又朱兆莘電稱、晤英外次、彼謂滬案已擴成世界重大問題、非片刻所能商議、英政府不肯表示談判途逕、交涉之棘手、可想而知、惟王寵惠來電、謂滬案如不諧、可提海牙仲裁、

外交委員會成立以後、其祕書長一席、現決議任林步隨、在外交部設一滬案辦事處、聞將以嚴鶴齡爲祕書長、該會經費、聽說李恩浩向國內銀團籌措、已略有眉目、其款數大約爲十萬、惟實撥該會、大約只有二萬五千也、

## 日本政府將廢二十一條歟

▲欲單獨解決滬案……將藉口觀的廢除二十一條……是爲由衷之言歟？

二十九日京訊、滬案發生後、日本方面、固始終希望將紗廠問題、單獨解決、此事曾由駐京日使向我國政府接洽數次、惟因雙方意見、未能一致、故無何等決定、最近數日間、我國外交界要人及在野名流李石曾等、特赴日使館訪謁芳澤謙吉、交換意見、李向芳云、貴國欲與中國圖謀妥協、自應有一種相當之讓步、將兩國間一切直接間接足以妨害親善之障礙物、根本剷除、嗣後事方有濟、芳答對紗廠問題、願盡量容納中國方面之條件、李謂承認條件、固屬交涉中重要之舉、但其初步、尚須有一種足使華人滿意之表示、芳答此節可由使館向順天時報發表一種宣言、以爲解決滬案之先聲、李謂順天時報、其宣傳之力有限、尚須另行設法辦理、芳答由東方通信社與電通社發表如何、李表贊同、於是最後乃決定、先就北京方面發表宣言一則、同時對上海紗廠亦以同樣辦法出之、斯事已成既定之局、大概日內即可成爲事實、此外關於中日兩國根本親善一節、芳氏表示、日本方面、對中國要求取消不平等條約問題、現已準備俟各國覆電到達、即自動的取消二十一條、將兩國間積年葛藤、就此斬斷、一新東亞之局面、至日本此次所以欲與中國方面實行妥協者、其原因有二、（一）恐此事範圍擴大、影響東亞和平、日本如不早早脫出漩渦、於將來外交上實難應付、（二）英國於日本未退還膠州灣之前、曾表示日本如能放棄青島、彼即交還威海衛、今青島案解決已久、英人方面迄無解決威案之誠意、且新近於太平洋東部、建設軍港一所、以爲軍備上之擴充、其用意所在、自以東方之日本、爲奮鬥上之準點、日本處此、遂不能不以全力與之競走、而轉其目標與中國相提攜也、

## 與英國單獨交涉

▲打破英國在華特權地位……先修改中英間不平等條約……北大教職員致外交總長沈書

二十九日京訊、北大教授、昨因修改不平等條約事、致書外交總長沈瑞麟、其原文如下、

外交總長鈞鑒、上海慘劇責任在英、且中國與列國不平等條約之發生、原係英國作俑、其能繼續至今、不能取消、亦多因英國作梗、是英國在中國之特權地位、一日不打破、我國對外不平等之關係、無由消除、此次滬案發生以來、舉國憤激、對英罷工排貨、種種抵制英國的愛國運動、堅決進行、意在根本的打破英國在中國之特殊地位、改變中英關係、乃貴部辦理滬案、自始即不對英國單獨進行、而屢次皆向公使團共同交涉、同人等對於此種外交步驟、深滋疑慮、今且公然將中英根本關係變更之事、屏除於滬案解決條件之外、而只離開滬案、另對公使團全體提出共商修改不平等條約之照會、打破英國在中國之特權地位爲一事、依同人等之所見、今日而向其他列強提議共同修改不平等條約、另爲一事、兩者不能混而爲一、此次滬案交涉要點、復在改正中英間不平等關係、政府自應更將中英兩國間不平等條約之修改獨立的提交英國、定爲滬案解決之條件、同人等爲公同議決、特此意旨函達台端、迄請本此進行、以符國民願望、否則貽誤國事、責有攸歸、國民不能爲貴部寬恕也、

## 各地援助五卅慘案

▲無錫　無錫後援會發起之五卅慘案死難烈士追悼會、於三十下午在縣教育會樓上開會、四時半開會、到二百餘人、王啓周報告五卅慘案經過情形、議決通電全國、報告開會追悼情形、六時半散會、

▲松江　三十日下午、各界舉行滬漢粵諸烈士之追悼大會、各商店均下半旗志哀、下午一時、工商學各團體及男女民衆、數約萬人、齊集縣立公共體育場、由姜粟香主席報告宗旨及滬漢粵同胞爲國捐軀烈士之歷史、

▲靖江　外交後援會、二十八日開會、討論抵制劣貨辦法、結果議決、即日實行、向各店調查前存仇貨、一律蓋章、限期售清、以後再有私進、一經察出、送會充公、又該會鑒於交涉停頓、而廣東等處慘劇又復疊見、不知上海各界現在究抱何項態度、特派朱光營赴滬調查真相、並將近日募得捐款續送總商會接濟罷工同胞、

▲常州　本邑滬案後援會、召集各界開會、議決於六卅公祭日罷業誌哀、三十日各商號一律罷市、各學校停課一天、教職員學生等均齊集舉行遊行演講、新馬路遊藝場停止演劇、合興等黃包車公司、將今日二百輛車租、約小洋九百角、捐作滬罷工工人、

▲徐州　滬民外交後援會、二十八日下午四時、召集全體會議、討論對英日兩國實行經濟絕交辦法、當場議決先由該會名義、警告徐埠設立之英商蛋麵兩廠工人、全體罷工、所有英日廣告、即日除去、在東車站設立英日貨物調查處、由調查委員分組調查、復擬定禁止英日貨物及商販運糧辦法十餘條、即行發表實施、又銀行界組織募捐團、積極勸募、交行昨又奉總行通知、所有全體職員行員生、自六月份起、每月捐助月薪三十分之一、又銅山縣立第二女子小學、昨又捐募六十餘元、已匯交上海總商會、又學生聯合會日前開會籌備關於組織學生軍之進行、

▲餘姚　諸山三山校教員汪偉鋑、對此滬上慘案募捐游行、不遺餘力、近聞交涉停頓、竟於念七夜間投該校近側之蓮池自盡、又滬案後援會經大會議決、照滬總聯合會日期（六月卅日）舉行市民大遊行、

▲奉化　洋貨業各商人、日前召集全體同業、開會討論、結果各認天良、以經濟絕交不販英日兩貨、爲最正當之辦法、並檢查各號存貨、設法消售、以端午節爲限、尤後如有私進英日兩貨、一經查出、一律充公、

▲廣西全縣　本城各界、自聞滬耗、即異常憤慨、中小各校學生、均四出演講、並組織學生軍與農團軍、積極訓練、

▲保定　第二師範演劇團、共排演兩日所售票價、與來賓捐款、除去費用外共存三百二十六元八角、與端午節師生全體提節菜錢三十二元七角、共大洋三百五十九元三角、已交中行匯上海總工會、

▲吉林　哈爾濱通信云、自上海英日人慘殺華工學生後、全國一致憤起、齊聲援助、吉林富安人士、亦頗注意、業由省立第四中學、聯絡教育界、共商此事、遂於本月十七日、由在教育會發起、第一高小學校開會、當即成立富安學界滬案後援會、內容分股積極進行、一面向各界聯絡、以便匯滬救濟、一面在課餘時在戲園講演募捐、幫助捐款、而中學生更告奮勇、現已於每日課後、沿街逐戶勸捐、並聞教育界人士、已會議妥協、每月捐輸月薪十分之一、藉以提倡、大約日內總集一兩千元、

▲揚州　三十日各界舉行大遊行、學生團體、自治協進會團體、基督教聯合會、醫學公會等團體、全體商人、俱加入、是日各商店均罷市一日、

## 國民軍一致對外

▲鄭州六卅實行罷市
▲旅鄭鄂人聲討鄂蕭

鄭州通信云、滬漢慘案、舉國同憤、近日各地學生來鄭演講者、極形衆多、而尤以上海學生聯合會派出之京漢湘學生梁棟、蕭伯巖、張毅德女士之演講爲最沈痛、當地學生、如鄭縣中學縣立完全小學等、已實行罷課、四出宣傳、市民在端節日本擬全城罷市、旋經滬案後援會正副會長張波岑李振瀛派人勸告謂鄭州當與上海一致、改爲六卅大罷市、實行示威游行、然各商店自動罷市者、已不在少、豫省各軍傳出消息、謂國民第二軍第三軍已奉馮玉祥命、團結一致對外之精神、故孫岳入陝、決暫緩、岳（維峻）孫（岳）之間、且並訂約、全軍官佐、實預具誅、岳氏先令河南軍務幫辦米振標、電檄號召、其電如下、（銜略）此次滬案發生、全國震盪、幸朝野一致主張嚴重抗議、期交涉圓滿、稍平國憤、乃英人殘暴、復在武漢肆虐、槍殺華人多名、似此任意暴行、實屬淩辱已極、長此以往、其何以堪、務懇我政府及全國人民、嚴重交涉、貫徹始終、維持人道、保全國體、倘英人再事蠻橫、不堪理喻、惟有率全軍健兒、追隨諸公、爲國後盾、義憤填胸、罔識忌諱、枕戈待命、諸希電察、

旅鄭鄂人、昨亦發出聲討蕭耀南之通電云、（銜略）滬潮發生、中外震驚、漢案迭起、舉世同憤、乃蕭耀南昏庸悖謬、致殺同胞、甘冒不韙、以抑民氣、繼又通電曲我以媚外人、殘賊賣國、莫此爲甚、旅鄭鄂人、誓不兩立、公等或握兵符、或膺重寄、登高一呼、衆山皆應、佇候奮起、願執役焉、旅鄭鄂人馮正權吳晉鄧仁民張伯蒼等二千餘人叩、

## 北大再請軍界對外

▲應各釋小嫌以當大敵

京函、北京大學教職員昨（二十六日）發出通電、請全國軍界一致對外、其電云、

全國各軍事長官均鑒・此次上海漢口英人・肆其淫威・鎗殺我愛國運動手無寸械之人民・此全世界人類之奇辱・海外之人・尚且呼號奔走・爲抱不平・而我國人身受荼毒・能不疾首切齒・以伸公憤於天職・我全國勞工學界・或犧牲利益・或輟業以相援・或集資以救濟・吾國當局・亦再三抗議・先令撤除武裝軍警・彼英人迄未就範・恃其不平等條約之保障・操我經濟全權・足制吾國死命・故目無吾國政府人民・不特無表示悔禍之心・惟且變本加厲・濫用凶器・至再至三・我國人倘死義之無日・懼立足之無地・誠思奮不顧身・謀根本之解決・救大禍於將來・當此之時・誠公等報國之日・建功立業之秋也・吾國近時軍額冠於世界各國・舉國家之收入・全充軍費而不足・外則舉國鐵路礦以抵債・內則或有預征賦稅・以彌補於一時・國內戰爭・曾無寧歲・工商流離・人民塗炭・教育不能維持・實業不能發展・頻年以來・我國民忍痛茹苦・未嘗有一言以相責備・誠冀夫私爭或有平息之時・報復或有窮盡之際・謀國之忠或有循於正軌之一日也・今內爭尚未息・而莫大之外侮已橫臨於國內・誠宜各釋小嫌・以當大敵・夫戰勝同胞・不足爲榮・乘危豪奪不足爲武・如彼英人誠爲世界之公敵・吾國之巨仇・吾國雖貧弱・然彼區區南非一小國如脫蘭斯窪・猶抗強英者數載・愛爾蘭在英肘腋之間・猶百折不回・思求獨立・彼孤立無助・猶思出萬死以求一生・吾國此時爲公理人道而戰・雖無助猶宜一逞・雖戰敗猶足爲榮・而況尚在不可知之數乎・與其爲經濟逼迫・爲其草菅而死・孰若舉堂堂正正之師・聲罪致討而死・彼外人謂我國民勇於私鬥・怯於公戰・深願諸公一雪此恥・今則一隅之爭・各宜立止・捐除私憾・袍澤同仇・舉三軍之帥・總百萬之師・秣馬厲兵・以備一戰・彼苟悔禍・取消背約・平等待我・我即與之言歸於好・否則不特經濟絕交・即與以兵戎相周旋・亦所不恤・桓桓諸公・發揚蹈厲・以赴國難・我四億人民實深利賴・如諸公固執私見・未肯同仇・封豕之謀方急・蝸角之爭不息・則我國將不亡於外侮・而亡於內患・國人迫於救國・斷難坐視・願諸公慎擇存亡之計・熟審利害之圖・奮起救國・以紓大難・臨書不勝迫切待命之至・北京大學教職員全體・

## 北大教授請班樂衛講公道

北京大學教授、二十七日曾一電致法總理班樂衛、其譯文如左、

班樂衛先生、先生深悉中國情事、對於此次中國國民運動之真相、必已瞭然、此次運動、係因上海慘殺而起、上海慘殺責任純在英人、次運動在擁護公道、切解除中國境內英格蘭帝國主義之政治壓迫與經濟壓迫、中國國民決完全純用和平方法奮鬥、自信可得一切文明國家之同情、法國對於奮力以求解放之民族、歷來無不立於援助之地位、先生對於中國的友感、又爲同人所深稔、今方總統法閣、同人深信英人雖採用種種策略、以離間中國與友邦間之感情、冀令中國孤立、先生終必贊助中國人民奮鬥之目的、六月二十七日發、

## 段祺瑞想開國民會議

北京快函云、段祺瑞促成國民會議、表示本人任期之通電、確已改爲命令、該項命令、至二十晚已副署完畢、決與選舉程序令、同於今夜發表、其促成民會之全文大意如下、（上略）本執政就任之初、即主以善後會議、解決糾紛、國民會議、製定根本大法、善後會議、業經閉會、國民會議、如依照預定程序、本年十日、即可成立、屆時大法頒佈、國基永固、本執政扶杖觀成、與有榮施、如選舉延滯、成會無規則是本執政誠信未孚、即應立將大政還諸國民、（下略）上令全文、約一百餘字、最初係段自擬、經國務會議、特別閣議、兩次修正、其意義始經確定、如上所述、然全國疆吏、是否能因此一令、即趕辦民會選舉、尚係疑問、又國民會議選舉日期令、今日亦已擬定、下星期二閣議、或即可提出通過、

## 湖南水口山礦局壓迫礦工慘劇

▲轟傷礦工多人……趙恆惕竟助桀爲虐

湖南水口山礦工四千餘人、因援助五卅案、與礦局衝突、礦商竟在工人集會時、調鎮警包圍、並轟傷礦工多人、且捕去二十餘人、硬指二十人中有四人係匪首、請趙恆惕依法懲辦、茲錄該四千餘礦工之泣告書如下、（上略）我等工人自五卅案件發生、一方面力謀整理內部團結、以充實救國的力量、一方面追隨全國各界之後、發起罷工募捐講演示威以表示我全國愛國心志之堅決一致、以喚起全國同胞爲爭自由而奮鬥、長沙雪恥會亦派代表彭平之來山宣傳、我們乃於六月十三日起實行作對外示威的罷工、十四日工人組織講演隊、循迴講演、十五日與紳商各界合開追悼五卅死難烈士大會、礦局平日對我等工人的壓迫、實在不可勝數、如積欠月薪七個月來未發一文、有時我工人去要求發餉、即加以搗亂等等罪名、開除工作、我們在一九二二年組織的工人俱樂部、後來被趙恆惕武力解散、俱樂部地址也被軍隊佔據、在這次五卅運動中、我等工人認定要與帝國主義者奮鬥而得着解放、既要羣衆有覺悟有實力、惟此首先必要羣衆有組織、所以在十六日下午向礦局提出下列條件、一、速發欠薪、二、不得減少工資、三、無故不得開除工人、四、撤退工人俱樂部所駐軍隊、五、速發礦局所應與俱樂部每月津貼積欠數千元、十七日上午九時工人召開大會、礦局竟在工人開集合時、調礦警扼守工廠、工人不許外出集合、他部分礦警將到會場的二百多人、起始只向天開放空鎗、工人秩序井然、列隊示威、不過三分鐘礦警開放橫鎗、一時血肉橫飛、呼號聲振天地、當時重傷兩人、捕去二十多人、並連致三電趙恆惕、謂所在二十餘人中、有四人係匪首、請求批示懲辦、趙恆惕竟在第三次覆電批示就地正法、此四人中一人係雪恥會所派彭君、其他三人係礦工、這是我們水口山工人愛國運動的經過和結果、乃近日在各報紙上發現該礦局所發各種與實事完全相反的電報、誣指愛國工人爲盜匪、謂當時持械與礦局相抗、焚燒教堂、……這些不近人情的誣言、全係礦局摧殘愛國運動卑劣手段、假造事實、以搖惑全國同胞的視聽、爰特懇切申明、望各界同胞、切勿輕信羣起致討、挽救我被捕工友并解放我們四千多無辜的工人於這種慘酷的壓迫之下、幸甚、湖南水口山四千餘工人泣叩、六月二十日、

## 金佛案賄賂問題

▲總檢廳索金款賬目……章士釗自請查辦

二十九日北京函、總檢察廳昨函請財政部將關於金款各項用途及收支情形、詳晰開列見覆、此函已經送達、尚有一事、亦與金案間接有關者、則章士釗之自請查辦是也、緣金案成立之先、全案審查、權操章氏、章自津返京、復任法長後、忽以外間傳、本人於金案中、得賄路若干萬、爲損害名譽、竟於前日擬就呈文、呈段、請即派大員、秉公查辦、以期水落石出、段曾以此事近似捕風捉影、不必計較、加以慰撫、而章意猶未釋、堅持如故、遂由段批交法庭依法偵查、不日當可開始進行、

## 南京快信

▲韓麟春昨日下午過甯、即渡江北上、

▲江甯鐵路局長裴顯保辭職、以車務總管吳春生升任、

▲淮揚緝私統領部、解來大刀會首領何小四子一名有大刀二十八把、土砲二尊、八掛旗一面、

▲蘇省之客軍給養費、自七月份分起、各縣各處均無庸代籌、

▲學生聯合會定五日在秀山公園開會、追悼滬漢死難烈士、

▲鄭省長委任楊澄爲水警一區長、王冠軍二區長、何嘉祿四區長、何孝斯爲水警廳祕書、楊孝唐勤務督察長、邵光總務科長、陳雄洲行政科長、

▲駐甯英領事函鄭、請放行淮陰特稅局扣留之紙烟、

▲省令財政廳籌三千元、彙匯留外學生學費、

▲國民外交協會二日開會、討論救濟罷工工人方法、

▲省署函撥菸稅處、用籌省立各學校上年十一月分經費、

## 杭州快信

▲教育廳長沈彭年來電、並定五日赴省、

▲孫傳芳令員平覺檢閱二師軍隊務、並定五日赴嘉興松江等處佈置防務、

▲孟昭月電請省長面陳軍案、孫復電勿晉省、並查詢甬地英日人最近狀態、

▲會稽道尹張鼎銘因甯波交涉棘手電省辭職、業經孫夏慰留、

▲夏向某商購辦大批槍械來杭、並派員檢閱省垣保安隊暨各縣警備隊、

▲省會中等以上各校明後日起放假、

▲內河水警廳長徐則恂經省議員某向督省兩署舉發、將查辦、

▲滬案起後英日兩國所出之紙烟已無人顧問、捲烟特稅局稅收驟減、（鉞一日）

## 常州快信

▲暫編第四師由蘇皖宣撫使節制、日昨（二十九）派員來常守提餉銀五千元、

▲大有鄉之北塘沿湖一帶、發現蝗蝻、趙鄉董正在督率鄉民警察竭力搜捕、

▲兵災會馮主任鑄電財政于廳長、仍請本年漕款抵借振費、

▲新委縣教育局長劉逵樞、定七月一日到局視事、（愷）

## 地方新聞

### ▲蘇州

▲水警廳保護絲商　江蘇水警廳劉廳長據上海江浙絲繭公所董事施肇曾等呈・以現值新絲上市・各處商賈運洋辦貨赴蘇省吳江縣屬震澤等各鄉鎮・浙省吳興縣屬南潯菱湖雙林等處・採辦絲經・運滬銷售・因往返道經蘇省上海金山松江青浦太倉吳江及浙省嘉興嘉善平湖吳興等縣地方・界隔兩省・港汊紛歧・爲梟匪出沒之區・際茲時局糾紛・人心浮動・財貨所經・危險實甚・懇請俯念商艱・仍予按案辦理・派船保護等情・劉廳長准函後・立即轉令游擊總隊第一第三各區長・一體遵照・迅即撥派師船前往分頭保護・聞徐總隊長俞區長奉文後・昨已飭派陸戰隊機關槍隊及師船二十艘・開拔分赴各要隘駐防・切實保護云・

臨時縣黨部・廿九日由常務委員召集該縣全體黨員・假城區一小開正式縣黨部成立大會・是日到者百餘人・一時開會・先向國旗黨旗行禮・次向總理遺像行禮・讀遺囑・次選舉・當選者孔雪雄盛練心樓仲甫蔡炳賢錢義璋陸元煥俞協・候補五人・當選者張柳生陳嘉恆楊吾身俞學煥鄒會三・監察委員一三・當選者陸元煥・（執行委員辭去）・繼討論各級黨部提案・議決案錄下・（一）區分部應一律設孫文主義書報室・（二）請縣黨部通知各黨部區域內關去英日各貨廣告・以國民黨標語替代・（三）電請中央明示沙面案眞相及對付方略・（四）請省黨部組織訓練團・巡遊各地・訓練黨員・（五）現任學校教師之黨員・應努力提倡國民革命・（六）請省黨部同復浙江週刊・（七）每一區黨部應設立平民學校・（八）本縣黨部對於農工階級・當加意宣傳・并介紹入黨・議至六時散會・

### ▲無錫

▲函知停辦各軍供養　林知事今日致函各機關各團體・略謂第一軍駐紮各部隊軍需給養・業奉省長艷日電令・已商由張上將軍核准・自七月分起各縣停止供給・統歸各軍自行籌辦等因・合行函請查照・

▲水利會員亟謀治旱　無錫水利研究會會員葉謙青等・以大旱將至・通湖水道被阻・不得直入內河・轉瞬乾涸・急宜討論灌治方法・爰於昨日聯名分函各會員敦促於七月五日開會云・

### ▲鎮江

▲租界近況與華商　本埠英租界・自六五發生風波後・即由駐鎮第三十一旅王旅長・選派軍隊駐紮保護・英當局嗣見地方異常安謐・對租界防範日漸鬆懈・詎至夏歷天中節前一日・租界忽又阻止行人・至廿九日始恢復許可行人隨便出入・至於租界內華商商店・以典業損失爲最鉅・該業租界內共約十三家・已遷至華界營業者約八家・新開裕豐恆豐兩家・原定端午上市・今亦因受滬鎮兩案之影響・以致遙遙無期・

### ▲蕭山

▲國民黨縣黨部正式成立　中國國民黨蕭山

### ▲寧波

▲寧波國民黨消息　寧波國民黨同志・因第二次代表大會開會在即・寧波臨時市黨部特發通告囑屬下各區黨部及區分部尅日正式成立・以便該市黨部正式成立後產出代表・茲聞該市江東第二區黨部・於廿八日由臨時常務委員張天一召集各區分部在江東會所開會・正式成立・到者黨員三十餘人・推陳器伯爲臨時主席・張天一記錄・市黨部代表及各區分部代表報告後・即選出潘楓涂陳器伯張天一竺清旦盛在明五人爲執行委員・何翊生丁雲程包稱庭等候補・市黨部在第二區黨部成立之次日亦正式成立・是日到者爲各區分部代表・計二十五人・後各區黨部執行委員合計不下百人由依次當主席・向總理遺像行敬禮・讀遺囑・繼選舉執行委員・石愈白周天僇蔣本菁等七人當選・次推定赴省代表四人・

### ▲煙台

▲保薦海軍軍官學校學生何其多　煙台海軍軍官學校・爲全國海軍人才之產生者・民國三年・曾招考一次・茲聞林建章蒞新未久・竟保薦其子姪親屬共十餘人・現已到校者業已三人・其餘聞不日入校・海界各高級軍官・亦爭先恐後・繼起效尤・

## 時評

### 勸湖南輸粟助粵

越南華僑，遠離祖國，還得沙面慘案消息，和華人總罷工運動，料定香港的英當局必以絕糧困粵，於是乎醵資購米二十萬石，供給爲國奮鬥的粵胞；他們的設想之周，赴難之勇，實令人拜倒欽佩。

中國內地，產米區域極多，尤其是湖南，與粵壤地相接，縱沒有海上運輸般便利，却不致有中途截留的危險，看今天的長沙電，湘人對沙面案的義憤，已可見一斑，若能發起輸粟一着，料想趙恆惕雖不高興，總不敢如香港之所爲吧！（湘）

## 中西醫生一覽表

隱廬女醫士婦兒科　專治一切婦科疑難雜症　產前產後虛損勞怯經期不調　兒科急慢驚風一切雜症　門診十二點至二點　脈金一元　出診三點至六點　診金五元附　診二元車資一元號金二角　診所山海關路瑞霞里二衖第一家

張克成　花柳皮膚科內科小兒科婦人科醫師　編行青年科學女性衛生常識等書用　寶山路上午在天吉里青年醫院下午在英大馬路勞合路口鑫里　電話中央九四〇四

延澤醫院戒烟專科　本院之專科內外統治　戒烟特設包戒分住三種……　新上海橫濱路……延澤醫院啓

保康醫院　學院注射國產新藥東西內外科肺病花柳各科 ……

上海大世界東〇福音醫院　肺癆醫博士朱霍良　附設中醫〇〇

本埠新聞

## 總商會請速頒工會法

▲「鑒時勢之要求」……致執政府電

總商會昨爲請頒工會法、致北京段執政電云、北京段執政暨各部總次長鈞鑒、五卅慘劇、起源於日紗廠工潮、查勞動問題、占近代社會問題中最重要地位、而我國容許外人在商埠設廠、勞資雙方、國籍互異、情形尤爲特殊、此次日廠工潮、遷延未決、癥結卽在工會一點、若我國已有法令、日廠主未必不樂於遵從、近來工人智識日見增高、國家對於農會商會教育會均頒有法令章程、而工會獨付缺扣、未免偏枯、況連年國際勞工會議、我國祇派遣政府代表、而勞工代表以工會組織未定、無從選派、會場上時聞責言、亦非久計、敝會鑒時勢之要求、謀勞資之共進、用特電請從速制定暫行工會法及施行細則、早日頒布、俾工人結社、有正式之法規可循、而產業發展、亦藉以收順流並進之效、芻蕘之議、伏候採擇、上海總商會叩東、

## 邢士廉之表示

▲勸本國工廠開工 ▲要限制租界團體

總商會昨接淞滬戒嚴總司令部公函云、敬啟者、此次滬案發生、工商各業停頓、將近一月、損失之數、曷可勝計、商輟於市、工失其業、每一念及、殊爲心痛、連日以來、經貴商會苦口婆心、沿途挨戶、再三勸導、幸我各商亦以利害攸關、業經開市、各理生業、同爲欣幸、惟工界尙以義憤所在、未肯遽然開工、所抱隱痛、理所固然、衡其損失、察其苦衷、更覺惓惓於懷、以此長此輟業、有業者必將悉變爲失業之人、不但關於個人生計、而影響實業前途、尤至深且鉅、鄙人抱己溺己飢之懷、爲推心置腹之論、凡屬本國資本所辦工場、不妨先行開工、以冀補救損失、如果全體觀望、延不開工、大爲失算、卽使義憤所關、亦當察度情形、分別涇渭、早日復業、如此辦法、於工人有益、於交涉無妨、卽希貴商會務將鄙意向工界各團體剴切勸導、早日開工、是爲至盼、再查滬案發生以後、學商工各界臨時本省聯合之必要、現經詳細調查、各會名目已達三十餘組、固屬同心愛國、而名目繁多、意見易歧、反覺有礙進行、既係宗旨一致、不若將現有各會名目、合併組織一共同聯合會、討論辦法、或對於本總司令、或對於地方官廳、或對於中央、有所陳請、祗須用聯合會名義、不得再有別項名目發生、致滋紛擾、滬瀆現値戒嚴期內、鄙人負有維持治安之責、集會本所不許、惟均各會學出愛國、於取締之中、不得不稍事變通、務將斯旨通知各團體知照、並祈將辦理情形、早日見復爲盼、

## 舶來綢紗之調查

吾國商場、洋貨充塞、綢緞衣着、亦有外貨混雜、茲將調查所得者列下、

(福井綢)普通名印度綢、東文名素璧、(緞面綢)普通名殺丁綢、東文名縮面、以上兩種雜色以及印花春夏、銷數甚大、(喬其紗)(喬其紗)(明白紗)印花喬其紗、(閃色香梅綢)(桃花緞)(高花綢)(水雲素毛葛)以上日本出品、其餘花式繁多、不及備載、

(緞錦綢)又名毛葛、(水雲緞)、(金花緞)、(郎基緞)、(電光緞)、(純羅緞)(綵嗶嘰)、(秋葛)(軟綢)元色銷數最大、女界裙料居多、以上爲英國出品、

## 京款十萬元未撥

▲總商會電催

總商會昨電京云、北京財政部總次長鈞鑒、閱議通過撥滬案款十萬元、請速匯交敝會濟用、盼切、上海總商會東、

## 籌備追悼顧正紅

江淮同鄉會等各團體、以遇難烈士顧正紅有同鄉關係、特發起一追悼會、定於明日下午二時開籌備會、今日發出通函云、逕啟者、國鄉工友顧正紅烈士、服務內外綿紗廠、於五月十五日被日人無故槍殺、舉國同悲、因之激發同胞之愛國運動、發生滬漢粵慘殺巨案、顧君爲國捐軀、喚醒民衆、實有追悼之必要、同人等以同鄉關係、認顧君之死足增桑梓之光、爰發起一追悼大會、以致哀悼、茲訂於月之三日下午二時、暫假江淮事務所、開第一次籌備會、素仰先生熱心公益、見義勇爲、用特函請駕臨、共襄一切、

## 租界方面戒備稍懈

西藏路新世界游戲場、愚園路兆豐花園、西摩路上海大學、麥根路南方大學、及大西路曹家渡界邊等處所駐外國海軍陸戰隊兵士、尙未撤退、惟防伤已鬆、昨日此項兵士多在各該處司令部內休息、其與華界接壤之地、如麥根路橋南堍、新閘橋南堍、新垃圾橋堍、每處僅派二三名防守、各司令部門前則皆有七八名武裝站立、惟各馬路已鮮見水兵排隊巡邏、餘如南京路僅議事廳門首有一西商團站崗、浙江路之電氣間外面仍有華隊員四名守衛、其餘各處亦鮮有商團足跡、

## 英商茶業工人之救濟

本埠各英商茶業公司工人二百六十餘人、已於半月前一致罷工、事後因各工人均能暫時維持生活、故未向外界要求救濟、亦未報告情形、直至前晚始派代表六人前往總工會報告並要求救濟、總工會當卽答以不日前去發款、以資維持、聞係半月一發每次四元、各代表以得到圓滿結果、興辭而去、又聞該項工人已組織工會、名永興堂茶業工會設在海甯路同昌里、

## 宣傳漢案代表到滬

武漢學生聯合會特派赴華南宣傳漢案代表徐君虎氏、昨晚抵滬、寓泰安大旅館、聞該氏定今日赴全國學生聯合總會及本埠學生會報告漢案及蕭耀南壓迫民衆愛國運動詳情後、卽赴粵東宣傳云、

## 公共租界電氣處停供工廠電力

▲前日通知華紗廠 ▲原因係新雇俄人離職 ▲期貨紗價昨陡漲

自起貨小工與駁運船夫齊行罷工後、工部局發電所因用煤不敷、有減少電力消費量之意、因之對於使用多量電力之各種工廠、在罷工解決或用煤未起故障前、將停止供給、而紗廠將首先供其犧牲、目下開工之紗廠純爲華人所經營、電氣處特於前日午刻通知各紗廠、謂電力供給之暫停、實出於不得已、請予諒解、而究於何時實行、現尙未定、此訊於昨日午後傳出後、本埠紗布交易所之棉紗定期市場、因慮生產停止、對於七月份期貨、前場價格爲百六十九兩七錢、而後場忽增爲百七十二兩五錢、最後陸續加增、至達二百兩、人心大起恐慌、唯除各工廠外、對於一般住宅及其他商社則照常供給電力云、

又聞公共租界工部局所設各電氣處、自華工三千餘人罷工後、該局卽招雇旅滬外人接替、故當時尙未發生恐慌、但此項新雇之外人、多數係俄人、據昨日可靠消息稱、此項俄人、力已不支、自前日起、卽各自離職、故日來盛傳工部局有不供廠家馬達電力之說、惟各馬路及家用電燈等、仍可照常送電、

## 日廠主破壞工人團體

本埠某工界團體確息、日本各紗廠廠主、自華工人罷工後、曾組織一祕密會議、以謀對付辦法、擬先解決內外紗廠風潮、再設法令各廠相繼開工、屢次談判、因工人方面堅持承認工會、不能妥洽、最近乃改變方針、以鉅金餌華職員、暗中運動工人、破壞工人團結、或另助工人組織工會、以羈縻工人、工人方面、深知其謀、現正防其利用云、

## 張子廉救濟罷工主張

▲實行三八主義

本埠三星棉鐵廠總理勞工青年會主任張子廉君、現任臨時濟安會發款主任、因感發放救濟費之困難、思謀永久抵制辦法、昨發表救濟罷工主張、與濟安會王一亭商總聯會虞洽卿總工會李立三諸君商榷、均表同情、至華商紗廠如永安等亦由張君連日前往接洽、結果甚滿意、茲錄張君之主張文於下、吾工界現應世界新潮、謀自身幸福、冀得圓滿目的、以免將來再受痛苦、卽此次五卅慘案發生後、亦在乎此、更以外人之殘殺、不顧受帝國主義之壓迫、工商學界一致起而罷工罷市罷課、以謀抵抗而爭待遇平等、現在交涉停頓、商界忍痛開市、並爲進一步之辦法、實行經濟絕交、同時救濟我工界生計、學界方面奔走呼號、募捐演講、覺悟衆羣、盡力援助、實爲我中華民族自強之好現象也、惟我工界同人既立志堅持到底、表示不再合作、對於自身問題、應加以詳細的研究、目下吾人雖可五日支領補助費一元、依此計算、烏可保持我全家生活、然爲奮鬥計、爲將來計、我人須自動的謀永久的辦法、辦法維何、卽要求實行三八主義是也、其第一步辦法、宜由紗廠方面入手、故上海罷工工人、屬紗廠者約八萬人、而現在華商紗廠以紗錠支配日夜二班工作者、約十萬人、我人可聯合各團體請求各紗廠督改工作制度、每二十四小時改爲三班、每班工作八小時、而我工友可因減少工作、而酌減工資、以便廠主支配三班工資、如此辦法儘可容納、況罷工工友中有五萬人、可堅持到底、以五萬人之每月補助費三十萬元、籌備五卅工廠、謀現時愛國工友將來之大本營、此實予我工界幸福之基礎、第一步辦法、如能達到目的、則第二步辦法亦可分門別類而進行焉云云、

## 保衛團保護總工會

上海總工會第二辦事處函請閘北保衛團保護、昨日該團王總司令特派團本部衛隊長王則民代表到會、王卽派一團常駐該會辦事處、妥爲保護、復經該會特派代表詹大慰前往表示謝忱、並接洽一切要求、聞該團團丁已於昨晨駐紮該辦事處保護、

## 總工會設第七辦事處

總工會以虹口一帶罷工工友日多、接洽極感困難、由組織科長吳敏建議、將在虹口胡家木橋設第七辦事處、以資便利接洽、聞該會卽將派員調查、並覓地點、

## 碼頭小工昨日發款

昨日總工會會同濟安會、在閘北柳營路慈善團及宋家坟團發放碼頭小工生活維持費、每人發給一圓、共發去一萬一千餘元、六千元係由總工會擔任、五千餘元係濟安會担任、尙有浦東碼頭小工、亦領發三千餘元、均由總工會派方鐵臣吳敏等攜款發放、憑符號付款、發款時由淞滬警察閘北保衛團及奉軍各場照料、

## 永安紡績織工會成立

永安紡績廠工人三千餘人、於前月起着手組織籌備組織工會、分頭徵求、日來工人全體加入、內部亦告就緒、昨日下午二時、假總工會第二辦事處、開成立大會、公推陳亦新爲主席、先報告開會宗旨、秩序如下、(一)全體向國旗行禮、(二)籌備員報告籌備經過情形、(三)會計員報告收支賬目、(四)通過章程、(五)總工會第二辦事處代表鄧鐵成演說、次張琴秋謝日新演說、(六)選舉職員、陳亦新爲委員長、顧甘生等十四人分任文書會計調查宣傳組織庶務散會、

## 鄭謙對戒嚴之自辯

工商學聯合會以本埠戒嚴、殊礙愛國運動、特電鄭省長、請卽解嚴、昨該會據鄭復電云、咸電具悉、愛國熱忱、彌所敬佩、惟此次宣布戒嚴、係據警廳報告、浦東方面確有匪徒、借端聚衆、傷人放火情事、爲保全地方安甯秩序起見、自不得不依法嚴防、須知愛國運動爲一事、且防止擾亂之行爲以爲愛國者排除障礙、想諸君深具愛國熱忱、必能曲諒此意、特復卽希公察、鄭謙勸、

## 勵志團函請取銷戒嚴

勵志團致鄭省長取消戒嚴函云、嗚之省長兼督辦鈞鑒、五卅慘案、普天同憤、滬海人士、悲痛尤深、工商罷業、學生罷課、呼號奔走、爲國犧牲、舉動文明、率循軌道、閭閻安堵、秩序井然、我公莅滬多日目覩情形、乃忽頒戒嚴令、禁止集會結社言論之自由、摧殘民權、壓迫民氣、羣情憤慨、激變堪虞、當此夷狄交侵、國亡無日、官民合力禦侮、同仇猶懼不濟、胡可對外示弱、殘民以逞、應卽日取消該令、以順輿情、特此陳辭、務祈照察、

## 上海學生會消息

▲代表大會 昨日開常會、主席邵華、議決(甲)軍事委員會遣派代表二人、分赴京粵、(乙)提交全國學生總會請阻止全國青年入教會學校辦法、大致對於未離教會學校者、用宣傳方法、促其自悟、已離者請各學校允其無條件的轉學、(丙)經濟絕交委員會調查仇貨所得、須每日宣布於血潮日刊、並另印仇貨一覽表、(丁)請檢查食品委員會繼續進行、(戊)明日代表大會停開、地址假與全國學生總會、招待新聞記者

▲出版部 昨日血潮日刊因前日五卅烈士追悼會時全體職員皆往致祭、故不及編輯暫停一天、

▲會計科 前日(六月卅日)收入大洋一千九百二十九元一角四分四釐小洋三千五百六十四角銅元二千八百八十五枚、支出四百二十二元小洋一百另六角銅元十二枚、

## 請根本廢除不平條約

▲本身無修改餘地

上海學生會昨有兩電、分誌如下、

▲致各省電 各省軍民長官鈞鑒、國權淪喪、外侮頻仍、推源禍始、皆在於不平等條約、五卅血案、癥結在此、幸南北政府善體人民正本清源之意、曾先後照會各關係國公使會同修改、乞一致督促、俾早廢除、國家前途幸甚、上海學生聯合會東、

▲致北京電 北京段執政鈞鑒、國權淪喪、外侮頻仍、推源禍始、皆在於不平等條約、五卅慘案、癥結在此、幸執政善體民意、曾照會各關係國公使從速會同修改、竊以該種條約、本身已無修改餘地、應卽根本廢除、還乞勇往直前、一本初志、全國人民誓爲後盾、上海學生聯合會哈、

## 京教職員代表離滬

北京各校教職員聯合會代表雷殷、自來滬慰問各界後、卽赴杭與各團體接洽援助滬漢粵各案辦法、雷氏於前日由杭返滬、定今晨搭輪往九江漢口各處、再由京漢車北上、

## 蕭耀南自稱力爭慘案

蕭耀南昨覆無錫駐滬勞工會電云、上海無錫駐滬勞工會與公鑒、寒代電悉、滬漢相繼發生慘案、舉國之人一致悲憤、鄙人身當其衝、爲國爲鄉、痛既彌深、責尤無卸、除日督交涉員嚴重抗議外、並已疊電政府懇其據理力爭、務求有以保我國體而平民憤矣、遠承電囑、用覆申謝、蕭耀南漾印、

## 罷工工人有十五萬左右

▲總工會調查之報告表

本埠罷工工人、昨據總工會調查列表如下、

| (會名或廠名)(內含十一廠) | (人數) | (地址) |
|---|---|---|
| 內外棉紗廠工會 | 一萬五千八百五十二人 | 潭子口三德里 |
| 同興紗廠工會 | 二千一百人 | 小沙渡 |
| 日華紗廠工會 | 三千八百四十五人 | 仝上 |
| 東亞麻袋工會 | 一千六百五十人 | 仝上 |
| 玻璃廠工會 | 一千五百人 | 仝上 |
| 絹絲工會 | 二千六百人 | 曹家渡 |
| 豐田工會 | 一千八百三十七人 | 梵王渡 |
| 喜和工會 | 一千五百八十四人 | 曹家渡 |
| 公益工會 | 一千九百三十六人 | 仝上 |
| 大康工會 | 四千〇三十三人 | 引翔港 |
| 裕豐紗廠工會 | 二千七百人 | 仝上 |
| 下海紗廠工會 | 七千八百三十六人 | 仝上 |
| 祥泰木行工會 | 一千一百三十人 | 仝上 |
| 東華工會 | 二千三百四十四人 | 仝上 |
| 中華電氣製造廠工會 | 三百十人 | 軍工路 |
| 明華糖廠 | 二百五十人 | 引翔港 |
| 肥皂廠 | 四百人 | 仝上 |
| 瑞和毛巾廠 | 百〇七人 | 仝上 |
| 康泰紗布廠 | 二百人 | 仝上 |
| 老怡和 | 六千〇八人 | 楊樹浦新維新里 |
| 新怡和 | 三千九百九十四人 | 仝上 |
| 東方工會 | 三千五百人 | 仝上 |
| 公茂廠 | 二百六十人 | 仝上 |
| 鐵廠工人聯合會 | 四百三十八人 | 仝上 |
| 宜燈煙廠 | 五十人 | 仝上 |
| 孫其美釘廠 | 七十一人 | 仝上 |
| 洋琴廠 | 百十六人 | 仝上 |
| 平和毛廠 | 一千三百人 | 仝上 |
| 楊樹浦自來水 | 四十人 | 仝上 |
| 亞細亞油棧公司 | 六十四人 | 仝上 |
| 三井運輸工人 | 百四十人 | 引翔港 |
| 公大工會 | 二千五百七十七人 | 仝上 |
| 同興工會 | 三千二百五十人 | 仝上 |
| 瑞鎔鐵廠冷作工 | 二百六十八人 | 新惟新里 |
| 新瑞鎔冷作工 | 三十三 | 仝上 |
| 英美煙廠工會 | 一萬一千一百九十七人 | 浦東 |
| 美最時牛皮廠 | 百十五人 | 仝上 |
| 祥生鐵廠冷作工 | 千四百人 | 仝上 |
| 又小工 | 二百八十六人 | 仝上 |
| 安利牛皮廠 | 百四十人 | 仝上 |
| 浦東日華 | 四千四百五十二人 | 仝上 |
| 和平船廠 | 二百二十人 | 仝上 |
| 瑞鎔運輸工人 | 四百八十人 | 新惟新里 |
| 電話工人 | 八百人 | 中華路 |
| 上海印刷工人聯合總會 | 一千五百二十人 | 西門翁家弄 |
| 洋務工會 | 三百人 | 虬江路 |
| 上海印刷公司工人 | 百二十二人 | |
| 橡皮印刷工會 | 百十人 | 寶山路義品里 |
| 電氣工業聯合會 | 二百十人 | 寶興路 |
| 工部局電氣職工聯合會 | 二千六百五十人 | 虬江路儒林里 |
| 電車工會 | 六百人 | 共和路 |
| 木器總工會 | 七百五十人 | 粵僑工界聯合會 |
| 英美電車路工會 | 千一百人 | 共和路 |
| 江西路自來水工人 | 二百六十人 | |
| 隆茂棧 | 三百二十人 | 浦東 |
| 洗衣工會 | 千一百人 | 滬閔南拓路九號 |
| 木管廠 | 九人 | 康腦脫路 |
| 工部局衛生處 | 三百六十人 | |
| 工部局機鐵廠工會 | 三百五十人 | 光復路 |
| 永豐鷄毛廠 | 三百五十人 | |
| 海員駁船水手部 | 六百五十人 | 浦東六家嘴 |
| 海員小輪部 | 八百人 | 浦東爛泥渡東長路 |
| 浦東輪船運輸工會 | 千十人 | 共和路湖北小學 |
| 亞細亞橡皮廠 | 十人 | |
| 花旗煙廠 | 三百二十人 | |
| 金銀業工人互助會 | 五十人 | 城北吳家弄 |
| 永興花名廠 | 六十人 | 浦東 |
| 浦東碼頭工人聯合會 | 六百人 | 浦東東長里 |
| 大阪黃浦碼頭工人會 | 九百七十六人 | 新惟新里 |
| 江南製革廠 | 百五十人 | 小沙渡 |
| 捲煙廠 | 二百五十人 | 仝上 |
| 滬南工界聯合會 | 九十七人 | |
| 華純襪廠女工 | 二百人 | |
| 廣幫木業公會 | 五百五十人 | 寶昌路一〇二號 |
| 啓新橡皮廠 | 十三人 | |
| 浦東大英煙公司職員同志會 | 八十六人 | 浦東爛泥渡 |

總計十萬零九千二百四十二人、海員約三千人、洋務約二千五百人、此外尙有碼頭工人約三萬人、

改良農村組織增進農人生活 國民黨政綱對內政策第十一項

確定集會結社言論出版居住信仰之完全自由權 國民黨政綱對內政策第六項


# 血塵之觀測

人身血液中、有一種不易測知之物質、醫學上稱之爲「原基顆粒」一部分係脂肪小球、一部分最細微者、是名「血塵」(Haemokonien)考其由來、係從乳糜管輸入、本藥房所發行「人造自來血」、功能補血○開胃○胃納既旺、乳糜管增強、「血塵」之輸入必多、凡人患身虛○腳腫○胃弱○脾薄○五癆○七傷○諸虛○百損○諸症、其最大原因、實由於血液衰枯、治療之法、莫善於購服「自來血」、以培元氣、而除病根、

▲人造自來血 大瓶二元 小瓶一元二角

上海五洲大藥房總發行 國內外各分號及各大藥房洋廣貨店均有出售

夏令唯一安神消暑妙品

立除臭蟲藥 二角
靈驗蚊香水 每瓶一角 每瓶三角
臘蚤殺妙藥 每瓶二角
各種花露水 四角 二角半
各種鮮果汁 六角 三角

上海五洲藥房發行 各埠 國內外各藥房均有出售

五月十一日起——上海三馬路

中法藥房夏季大廉價

二十一天

制定勞動法改良勞動者之生活狀況保障勞工團體並扶助其發展（民國黨政綱對內政策第十項）

## 各界對沙面慘案之義憤

▲昨日各方面文電彙錄

▲道路月刊社電 (銜略)閱報痛悉居留廣州之英人、又肆意槍殺我國之同胞、似此光天化日之下、帝國主義者公然白晝逞殺毒胄、蠻橫無理之暴舉、既演於滬漢、復肆虐於沙基、凡有血氣、誰不髮指、萬望諸君據理嚴抗、合力奮鬥、甯犧牲而玉碎、勿忍辱而瓦全、本會會員十萬餘人、誓爲後盾、務使人權伸張、國威恢復、民心未死、公理必張、時機危迫、謹唁慘死眷屬、并慰受傷同志、暫雪國恥、誓報國仇、以慰死傷、而固邦本、中華全國道路協會道路月刊社叩、

▲國民黨蘇省黨部電 各報館均鑒、頃致廣州中央執行委員會一電文曰、(上略)萬急、滬漢潯青安東諸慘案均未解決、國人正深憤慨、誓雪此恥、不料英國帝國主義者今竟又在我革命政府所在地逞其凶頑、肆行殺戮、是而可忍、孰不可忍、務懇鈞座建議革命政府卽日集中革命健兒、伸正義而強國權、東南同志、願爲政府後盾、無論若何犧牲、均所不惜、中國國民黨江蘇省黨部東、

▲滬北工商學會電 廣州總商會轉各公團均鑒、滬漢案猶未已、粵東同胞又復慘遭殺戮、天怒人怨、凡有血氣、莫不敵愾同仇、務祈督促政府、迅予嚴重抗議、限時答復、勿稍退讓、本埠公團誓爲後盾、上海滬北工商學會聯合會叩陷、

▲南市商科中學電 粵政府諸公鑒、沙面慘劇、顯係英人野心勃勃、視華人甚於印度、同人等聞之不勝憤慨、國家存亡、生死關鍵、千鈞一髮、正在此時、願吾粵政府切實抗議、據理力爭、同人等誓爲後盾、上海南市商科中學全體叩、

▲大夏大學駐滬代表會宣言 溯自五卅慘劇發生以後、各地愛國同胞、莫不本良心之驅使、同起應援、長沙漢口北京天津廣州等處、先後皆有極熱烈極莊嚴之民衆示威運動、此誠東亞睡獅已醒之佳兆、中華民族興盛之先聲、詎料英人竟拋棄公理蔑視人道、屠戮相乘、滬漢兩案之奇恥未雪、沙面百餘人之慘死又聞、嗚呼、中國猶存、豈能忍此外力之威迫、華民未泯、安敢不圖雪恥報仇、爲人民者除和平抵制、與持不合作主義外、惟有枕戈待旦、冀我邦人化除畛域、捐棄夙嫌、秣馬厲兵、共紓國難、凡屬國民、其速共起圖之、大夏大學駐滬代表會、六月二十八日、

▲南京華僑學生會電 民國日報轉廣州胡代帥暨各報館鈞鑒、滬漢慘案之血未乾、而沙面之屠殺又起、噩耗傳來、悲憤填胸、資本帝國主義之兇殘蠻頑、可謂極矣、此恥不雪、何堪爲國、務乞鈞座、本總理之遺訓、努力到底、非得圓滿解決、萬勿讓步、同人等願爲政府後盾、雖犧牲一切、其所不顧、南京華僑學生聯合會叩、

▲松江縣黨部電 全國各報館各團體公鑒、滬漢慘案血跡未乾、我國人方含痛忍辱、用和平之方法、期公理之得伸、其對於帝國主義者容忍不爲不至、乃警耗傳來、竟又在沙面鎗殺我徒手游行表示悲憤之民衆、放鎗至數十分鐘之久、甚至以大砲轟擊、致死傷數百人之多、我廣州革命政府下之軍官學生、激於義憤、且爲保護同胞計、馳往抵抗、旣遭掃射、復被反噬、似此橫暴、實已忍無可忍、爲今之計、惟有一致奮起、爲我革命政府之後盾、作積極之抵抗、我革命政府始終以求國家民族之獨立平等而奮鬥爲職志、爲國中反抗帝國主義勢力之大本營、亦卽帝國主義所視爲死敵、處心積慮、以謀推翻者也、沙面之事、卽帝國主義者藉此挑釁欲一鼓而推翻革命政府以遂其永遠奴隸我人民之目的耳、殺我革命政府卽爲帝國主義所摧殘、則我民衆誰與協力、以反抗帝國主義之侵略、若我人民能萬衆一心爲革命政府之助則世界大勢所趨、最後之勝利、必屬於受壓迫而能反抗之民族、存亡之機、繫於一髮、何適何從、惟我國民自決之、臨電不勝憤激、中國國民黨江蘇松江縣黨部暨全體黨員同叩咸、

## 風起雲湧之愛國捐款

▲綏遠李鳴鐘 綏遠都統李鳴鐘捐款三千元援助滬上罷業工人、昨晚張口來電云、上海法界貝勒路永慶坊一號彭凌霄先生鑒、綏遠李鳴鐘、捐助滬案三千元、囑爲轉滙、玆由交通銀行滙上、請兄分神提取代送、並乞賜覆是盼、西北督辦署財政處長魏宗晉叩卅、

▲商務印書館 商務印書館同人五卅事件後援會經濟、不因商店開市中止、昨於六月念六及七月一號兩日又捐助總工會洋四千元、聞連前已捐出一萬數千元、並自七月一日起編譯所印刷所總務處各部份以維持罷工工人起見、仍有繼續捐薪辦法云、

▲神州醫學會 一部分會員、每月向有聚餐之舉、自五卅慘案發生後、遂公決停止舉行、將餐費四十元、逕交濟安會移助工友、

▲綢綾染業臨時大會 本埠廈門路綢綾染業公所、前日開臨時大會、主席集志鏞、交際隊隊員吳榮銓潘家銘周永葆汪幼生君等報告募捐經過情形、經由經濟隊隊長魯廷建孫瑞華姚壽康陳錦良等報告現已募得老正和洋五十元、又魯庭建洋十元、老一大維大各洋五十元、乾大華成各洋三十元、恆大大成振昌順大怡大各洋念元、又各友洋十五元、泰盛立大各洋十元、又沈嘉廷洋五元、隆昌恆昌華興泰和公大又新大興各洋十元、永大泰興成大隆各洋五元、永泰洋二元、天章益豐各小洋一百角、共計大洋四百四十七元、小洋二百角、請主席委書記處備函交總商會、未由執行隊隊員潘家銘朱庭珍君等報告云、已將各染廠羅時購存之對方染料廢置不用、嗣公決每逢星期日須復查一次、

▲浙屬旅滬學校 閘北海甯路天保里浙屬旅滬公學暨各分校、及十一路商聯會附設之日夜義校、閘北平民公學等、自五卅慘案發生、憤慨異常、除能課誌哀外、並由三校教職員同人組織救國演講團及募捐隊分途募捐、已募得大洋二百九十二元、小洋九百五十八角、錢三十三千一百六十文、又另星雜募計大洋五十三元、小洋四百十二角、錢十千另六百八十文、業經彙交學生聯合會濟助工人、

## 卸運棧貨問題之建議

▲總商會謂關係華人公共安甯……閘蘭亭等之提議

總商會因迭接各業商紛紛函請、謂棧貨壓擱、糧食燃料阻滯、將發生危害、昨日下午特開臨時會董會、討論疏通辦法、議決商貨阻塞、實於華人方面之公共安甯、大有關係、亟應設法疏通、當推定人員分頭進行、

總商會會董閘蘭亭陳良玉昨致建議書於該會、其文云、敬啓者、自滬地慘案發生而後、罷工之舉、凡租界所在之處、幾於全國一致、民氣之盛、可謂已達極點矣、惟鄙人對於洋棧不起存貨、此舉未敢贊同、敢以一得之愚、爲貴會諸公舉其關係重要分別言之、

(一)曰米、食爲民天、古有明訓、滬上之米、凡由他處運來者皆堆存洋棧、現在洋棧之米、堆積頗富、今因無人搬運、任其存儲、萬一來源不繼、勢將鬧及米荒、此其危險爲何如也、

(一)曰煤、中國各廠需煤甚多、現在船來之貨、因罷工不能上岸、各工廠所恃以供給者、惟本國之煤而已、現聞洋棧之煤儘足數日之用、徒以無工搬運、任其棄置、萬一各處之煤、供不敷求、滬上各廠、暫將停工、他勿具論、卽以紗廠一營業言、其工人不數十萬、設竟因缺煤之故、以致停工、此爲十萬失業之工人、將何所恃以生活、此其危險又何如也、

(一)曰棉、上海各紗廠所需之棉、除通州外、全恃陝西河南等處源源接濟、近因各處兵禍、火車不能照常運貨、以致各處之棉、來源絕少、現在外廠罷工、尚未全開、我國正宜乘此時機、儘量出紗、以挽利權、乃聞各紗廠頗有以源料不足爲慮、使原料果屬不足、此亦無可如何也、現在滬上存花儲於洋棧者、爲數尚巨、徒因無人搬運、幾等廢棄、以致紗廠不能加班趕工、此其損失當爲何如、

(一)曰豆餅、耕種需肥料、豆餅爲肥料之一、他處運至上海者、亦皆堆存洋棧、現因無人搬運、任其擱置、設或農時已過、無所用之、或儲藏已久、因之敗壞、其爲損失又復何如、以上四種、皆舉其犖犖大者、此外凡我中國貨物之寄存於洋棧者、不知凡幾、以無人搬運貨物之故、一一皆聽其廢棄、小之則爲損失、大之則爲危險、此鄙人所日夜憂慮、期期以爲不可者也、夫罷工專以對外、非以對內也、洋棧云云、洋人所設之棧房、而中國商人租以堆積貨物之處、非洋人貨物之棧也、中國工人不與搬運外人之貨、使外貨無從流通、其辦法誠是、中國工人不與搬運中國之貨、使國貨無以暢銷、其爲危險、與損失在中國人乎、抑在外國人乎、不待智者而能辯之矣、且各業所恃以存立者、全賴金融之流通、金融不流通、各業卽無存立之餘地、凡滬上洋棧所寄存之國貨、皆各商出其全款購得之者也、今有貨而不能銷售、是有支出而無收入、其資力雄厚者、或足以維持、普通商家、恐不免受金融傾軋之患、且銀錢兩界、爲百業樞紐、調劑有無、以資周轉、有如人身血脈之不可一日停滯、今因商貨停運、以致調劑乏術、是其爲害直接在各業商人、間接卽在銀錢兩界、此其爲害尤爲不可勝言者也、總之罷工之舉、爲大勢所趨、無可挽回、惟其影響於商界自身、有如以上所述、此亦不可不爲計及、應行如何設法救濟、俾洋棧所存國貨、得以流通市上、以免除危險與損失、應請貴會注意及之、閘蘭亭陳良玉謹啓、

## 沈彭年赴甯接任

新任江蘇教育廳長沈彭年、因省立各校經費、尚未布置就緒、一時未能接任、前星期赴甯謁鄭省長、請示一切、當時鄭省長令調蔣前廳長維持東大校務、囑沈氏於一日接任、故沈於前晚乘車赴甯、

## 婦女會責問總商會

上海各界婦女聯合會昨致總商會函云、五卅案交涉、又在京開始、所恃以爲後盾者、一致之民氣、與堅持之罷工耳、罷工得財力而愈堅持、財力須共輸而後雄厚、凡此通義、無煩瀆陳、貴會領袖商界、全國信託、每有捐輸、概交貴會、希貴會接得各方匯款後、迅卽付出發放、現放款機關旣已確定、當無遲疑審顧之必要、又貴會議決忍痛開市、曾有協助工人之約、幸卽籌定確數、同付勻派、如是則工人無匱乏之憂、而後盾有攻堅之實矣、

## 最近之土案交涉

▲鬨兵遣將……原來如此

轟動一時之滬埠土案以五卅案起反致沉寂無聲、玆據本社紀得之調查、確悉此事之起因、完全爲滬軍隊所包庇、而浙方某師長對於此事垂涎已久、在松江奉賢青浦等處、亦公然販賣、前月二十六日、有土船二艘在楊樹浦方面起岸、突然有形似軍人者十六人、手持盒子砲、將所有雅片、全數收沒、價值在六十萬以上、某師長聞之大爲憤怒、乃將所有軍隊調赴沿浦一帶示威、並派專員從事交涉、其結果如何、尚未可知、(中國社)

## 青口洪水爲災矣

長淮一帶、今年苦旱、麥收失望、民有饑色、頃據交通方面消息、海州青口鎮、於六月二十六號、天忽大雨、農民喜出望外、不料山洪暴發、圩岸崩決、田廬漂沒、傷亡甚衆、又據旅滬淮北人云、該處民性慓悍、今遇大災、苟不及早救濟、則夏秋之後、匪患殆有不堪設想、

## 救國團昨在閘北演講

海甯路天保里救國演講團、昨日在閘北一帶演講、聽者擁擠異常、各路演講者計有五隊、第一隊顧鴻等、題爲「國民應盡之大職」、第二隊陳永春等、題爲「亡國後之痛苦」、第三隊曹建如等、題爲「國民應用國貨」、第四隊夏紹虞等、題爲「五卅慘案之眞相」、第五隊施鎮等、題爲「平民之衛生」、又悉該團前日推出之國貨調查員、已於卽日出發、分赴各處實地調查、

## 太平洋會議昨日開幕

檀香山太平洋國民會議、昨爲第一日開幕、吾國代表安抵檀部、並受歡迎、該會中國籌備委員長余日章、昨復以開幕盛典、特發英文賀電祝會議進行、悉臻順利、

## 閘北商會選舉暫停

閘北商會、本定昨日選舉會董、嗣以會員胡庭梅曹南星向滬海道尹公署呈控該會選舉不合法、遂由道署於前晚致函商會籌備處停止選舉、該處於日昨通函各會員知照矣、

## 江浙絲綢聯合會開會

江蘇絲綢機織聯合會前日召集江浙兩省各綢業團體代表在九畝地中華國貨維持會開第二屆第十三次常會、到者約百數十人、王介安主席、將本期議案提出、分述如下、(一)報告五卅慘案發生以來、全國同聲憤慨、本會會董之意、擬乘此國人愛用國貨熱烈之時、亟宜設法提倡推銷、俾供國人信任採購案、(公決)由本聯合會將公議情形通函江浙同業各自集會討論、如贊成者、請卽公舉代表發起、於陰歷本月十七日以前函復到會、再由本會定期召集發起人開會籌議進行辦法、(二)行價問題案、(公決)綢價較春天高一分餘、綢價本應增加、惟當此國人熱烈愛用國貨之時、凡我同業、此時不宜加價、應仍照春盤最高時之價額爲新盤、(三)修改不平等條約、(公決)通電中央力爭、務達平等、並將關稅改爲自由定稅、聯絡各公團合力進行、誓達目的、(四)杭紡綢業寄來意見書、請設法禁止人造絲、俾免以僞亂眞、(公決)限制抵用於仿造各種洋貨新出品、而我國固有之各種綢緞等普通品、則絕對嚴禁攙用人造絲、以免亂眞、其取締規則、由綢業會館與織物公會速開聯席會議訂定、以資遵守、議畢、另由主席報告上海總商會商品陳列所刊印國貨津梁、函請贊助進行、衆均贊成、時有華商烟公司送來國貨龍門牌香烟、分贈來賓、散會已六時許矣、

## 縣聯會常年大會紀

江蘇縣議會聯合會、昨日下午二時假城內也是園開常年大會、各縣代表之到會者計二十八縣三十餘人、公推委員長李咏青主席、報告一年來經過情形畢、卽投票選舉委員十一人、報告二十八張、結果計當選者李咏青、方家珍、蕭昭、兪惟廷、陳傅德、張芝、劉傑宸、李鴻聲、左仍第、孔昭晉、張風藻等、所有議決案擇要如下、一臨時緊急動議呈請查搜齊燮元私產賠償兵災各縣損失案、議決呈請省長照辦、一如皋縣議會方家珍提議、呈請省長厲行烟禁、以縣知事嚴禁烟局長案、議決通過、一中華國貨維持會會長樹式請議提倡國貨以裕民生而救國難案、議決交委員會修正辦法、一青浦戴克仁等請緩設各縣實業局案、議決通過、

## 小工身死檢驗未明

匯山碼頭小工倪貴福、六月念五號晚因上夜工、被工頭戴圓樂所阻、發生衝突、被戴毆打後、倪回家於念九號身死、當經屍妻倪吳氏遣人報告哈爾賓捕房、派探將倪屍舁入驗屍所、並將戴拘入捕房、前日午刻報請陸何兩君蒞所檢驗未明、向屍妻倪吳氏及被告戴圓樂略訊一過、遂判被告交一百元保候醫生剖驗屍體、查明身死原因報告公堂再核、

## 船戶械鬥一死一傷

船戶和尚、向與同縣阿元爲爭奪生意積成仇隙、雙方糾衆在虹口天潼路鬥毆、和尚方面人數衆多、且執有刀斧、致朱阿毛被害者用刃砍傷要害、立時斃命、同伴羅瑞昌亦受刀傷、凶徒一哄而逃、經捕將傷者送院醫治、死者送斐倫路驗尸所、前日午刻陸襄讞會同美阿副領事到所驗明、虹口捕房將關係人嚴才德葉品橋蔣長初等四人傳案、中西官略一訊問之下、判曰、驗得死者朱阿毛委係生前爲人用刃刺傷身死、着屍屬具結領屍棺殮、關係人嚴才德等四人各交五十元保、候捕房查明帶堂再核、

## 濟生會查放川賑報告

濟生會前推張賢清君入川查放急賑、起程已屆月餘、昨由順慶來電云、通南巴三縣、連年荒旱、饑民每日死數平均在三百人以上、死者以幼孩爲多、有剝樹皮和白泥充腹者、甚有分食死人者、往往一家數口、閉門俟斃、災情之重、實爲罕見、至昭化廣元劍閣蒼溪西平射洪綦江等縣、亦不亞於此、另寄綦江災區圖冊察、惟災區廣大、務須多籌鉅款、庶達普濟之目的云云、該會刻定於星期日開會、續議進行方法、

## 團體消息

▲洋務職業公會 昨開會員大會、到一千餘人、由朱昌利主席、討論組織各幫代表委員會、結果選出委員二十四人、女委員二人、並組織經濟調查註冊庶務文書等股、今日(二日)開正式委員會成立會、

▲儀器文具公會 昨日開會、到商務印書館實學通藝館科學儀器館等及各文具號十餘家、討論對於某某二國出品之文具、未到者一概由會函原定行家退定、現存者說明來源、任憑顧客取捨、並由會派員隨時向同業稽查存貨數目、務以肅清爲主、至於急需繁銷之小件品物、各同業擬合資設立製造所、實行提倡云、

## 學務叢報

▲暨南校長姜琦履新 國聞通信社云、國立暨南學校校長姜伯韓、昨日到滬函該校接任、姜氏與學生代表同乘七點十五分早車赴校、抵站時、有該校全體學生三百餘人列隊歡迎、燃放爆竹、旋卽至禮堂開歡迎大會、主席雷賓南報告開會宗旨畢、姜卽登台發表今後治校方針、大意謂關於學校將來之發展、應與諸教授及全體學生通力合作、余個人今後方針、可以在此發表者約有以下三端、(一)教務方面應採取與本校特別精神相合者、暨南爲華僑學府、故課程亦須側重於適於南洋之用、及適於華僑學子者爲當、(二)訓育方面亦當依本校精神、施以最適當之訓練、(三)校務方面取循序漸進、按步改革之手段、全體鼓掌、言畢、學生代表起立表示滿意、卽散會、當晚尙有盛大之茶話會、表示歡迎、

▲約翰離校學生消息 (一)光華大學臨時辦公處、已借定河南路北京路轉角明華銀行樓上、凡外界有所接洽、定於上午九時至下四時直接至該處詢問、(二)昨日學生聯合會經濟審查委員會開特別會議、由張祖培代表出席、(三)報名單業已印就、不日當卽寄至各離校學生、促其從速報名、(四)高級學生中之已有正式函件到會、申明決計不收約翰文憑者、已有陳訓恕史酒康徐可烟潘序祖周昭磁等、中學畢業同學申明全體不收約翰文憑、(五)外界已經報名光華大學者截至昨日除團體報名者外、已有六十餘人、

▲振新小學生節食援工 牯嶺路振新公學創辦人徐書施、爲五卅慘案英捕暴橫情形、對於小學生切實演講、喚起同情、該校教員謝王兩女士徐濟方等、首先捐款、小學生乃樽節果餌之費、移助罷業工人、今彙集大銀元十二元、小銀圓百十八角、銅元九十九枚、送交總工會、

▲安豐市立小學教職員 東台安豐市立小學匯寄捐款、自此次滬上發生慘劇、卽四出演講、並募捐接濟罷工工人、現已算到大洋一百七十一元、寄由本埠寰球中國學生會朱少屏君轉交、昨日朱君已將該款如數交上海學生聯合會、並將正式收據寄去、復書代謝、

▲南洋同學會消息 南洋公學同學會六月二十八日舉行新舊理事交代、並互選職員如下、會長章宗元、書記王永禮、張孝安、會計陸鳴劬、又公推林祖溍爲基金監、柴爾沅爲編輯、

▲南方大學學生會近訊 該校學生會此次派赴各省區宣傳募捐者、達二百餘人、卽暑期中亦進行不懈、前由大會選出該會之暑期代表委員、已於日昨接任視事、計分內外兩部、以司專責、內部七人、主持會務、爲陳志華李可權朱沛陳世奇朱進南王力顏盧心等、外部五人、專在學生聯合會供職、爲田宏韜徐瑋劉榮簡徐復昶郭季霖等、又臨時濟安會函請該會派員助理發款救濟工人、刻已派朱進南王力等前往、

▲上大教職員自動減薪 上海大學教職員、因該校此次被美水兵占據校舍、損失甚大、七月一日下午二時假座孖斐德路藝術師範大學開全體大會、決定將六七兩月薪俸抽扣以維持學校、由自己認定一成至十成均可、並有多人自認減扣十成、

▲青浦旅滬商學同志會　昨日召集臨時會議、議決(一)通函青浦縣商會、調查仇貨存數、從速收集拍賣、勸各商店萬勿再進、(二)致電廣州胡代帥伍外交長、請嚴重交涉、勿稍退讓、

▲商總聯會　上海各路商界總聯合會、昨日開代表會議、周伯堯主席、議決案如下、(一)報告各地來函、(二)經濟絕交案、公決交經濟絕交委員會討論、(三)報告福建路大經莊捐到大洋十元、(四)杜椿孫提議各路分會及本會募捐案、公決已認未繳者催之、未認者勸之、各路領去捐冊、催請積極進行、(五)虞仲咸聲明現保代表浙江路商聯會改組委員會出席、公決、現本會已承認浙江路改組爲合法、自無庸聲明、請即進行改選手續、次並討論其他議案、四時半散會、

▲三路商聯會　廣西貴州勞合三路三界聯合會、前日開會、到三十餘人、謝惠廷主席、討論經濟絕交問題、公決通電各地總商會縣商會、請求嚴格監視、勸導各商店本諸良心、勿進劣貨、務須堅持、次由李世樑報告本會會員永祥泰送到英日絲巾花露水十八打、協康送到化裝品八打、隆泰昌送到花布四疋、請由本會處置、並宜誓不再進此項貨品、公決即行詳述此項情形、請全體會員各本良心、如願將所存劣貨送到本會者、俟彙成鉅款、在閘北揀選空場、請地方公正人士蒞場監視焚化、以勵人心而示堅決、

▲閘北學生五卅後援會　昨日下午三時開執行委員會、張横南主席、議決一、爲游藝大會事、再函戒嚴總司令邢、保衛團王尹二團總、廣肇公學童子軍、請其維持秩序、二、柏美蘭女校代表担任供給游藝會用汽車腳踏車、三、下半天交際科宣傳科庶務科全體組織銷劵團七隊、四出抖銷、四、報告南洋烟草公司冠生園馬玉山二食品公司屈臣氏汽水等均已正式來函在場銷售、所得貨款悉助工人、

# 國貨消息

## 非關稅自由無以振興國貨

▲農部勸建工廠……商會電陳意見

總商會昨接農商部來電轉各商會云、比年工商停滯、百業凋殘、國貨不良、利權外溢、本部雖迭籌振興之方、而勢成積重、功效未彰、以我國原料之豐富、勞資之低廉、倘能製造合宜、推銷得法、豈僅足給國中、且可銷行世界、今則原料徒供輸出、而製品轉需外來、漏卮日增、度支日絀、言念及此、良用慨然、當此國力疲敝之秋、民氣奮興之日、凡我工商、正宜急起與追、籌建工廠、積極製造、庶以應全國之需求、冀杜日後之侵襲、設非舉國振奮、輕失時機、栖栖皇皇、伊於胡底、本部責職所在、用宣斯旨、願我工商各界合力圖之、農商部徵印、

總商會復電云、北京農商部鈞鑒、徵電敬悉、籌建工廠、積極製造、事非旦夕可致、且證以近來紗廠紛敗之失敗、非有運用關稅政策之自由、雖實行保護、亦不易與外廠競爭、本會以爲治標之策、在未裁釐以前、凡可以替代洋貨之大宗日用品、宜指定數種、如土磁土糖夏布以及各種土布等、全免或減輕釐稅、一面將機製洋式貨物完稅辦法所訂條文、咨商財政部特予廢除、庶幾羣情感奮、人民多用一分國貨、即挽一分漏卮、祈迅賜核辦電復、上海總商會叩東、

▲中華雪恥救國團　一日在本團辦事處(勸業師範)開委員會議、主任許核主席、略謂自五卅慘案發生、同人組織斯會、現此案已移京會議、吾儕務望堅持到底、次議宣傳股進行辦法、並議決發電力爭慘案而散、

## 女青年會暑期休憩所

女青年會之暑期休憩所、今夏設於莫干山、近因時局不靜、各處恐該會將休憩所停辦、均紛紛來函詢問、據聞該會之休憩所、今夏仍舊在莫干山仍舊開設、

## 儉德儲蓄會音樂消息

儉德儲蓄會藝術股、歷屆夏令舉行暑期音樂聯合會、頗形發達、茲聞該會復組織第三此暑期音樂聯合會、凡屬音樂家個人及團體皆可報名加入、仍由該會藝樂團主任梁志忠君指導一切、時間自七月一日至九月三日、除星期日外、每晚七時至九時、有志加入者可向該會索取詳章、又聞該會暢曲國現在尚有餘額、凡屬會員均可報名加入、

## 謀斃婦人案研訊終結

周金氏在宜昌路六百另六號屋內被人謀斃、經捕房將氏之姘夫周玉亭女傭楊陶氏及范龍富逮捕解公堂、已詳前報、前日下午由陸襄讞會同美副領事繼續研訊終結、奉判周玉亭着將范龍富等交保候審、惟被告等無正當職業、且涉嫌疑、應均逐出租界、楊陶氏開釋、范龍富交五十元保、無保逐出租界、

## 不理欠款准予特別審訊

葉雪舟延穆安素律師訴鄧展鵬、(培來亨洋行買辦)不理欠款銀一千零八十六兩八錢七分七釐、經日領事及韓副會審官准原告律師所請、提前特別審訊、

## 好友影片公司攝新片

本埠好友影片公司、係盧彝雲傅卓羣諸君所創設、并由電影專家李客陽君爲導演、李漢生君爲攝影、現正從事攝製(守財奴)一片、劇情極富感化力、不日即將開映、

## 淞滬保安探訪隊成立

淞滬保安司令部探訪隊、於昨日正式成立、下午四時許由隊長關竹軒召集隊員、在司令部內發給執照、當由該隊長加以勉詞、略謂淞滬地方華洋雜處、五卅風潮以來、尤呈嚴重之象、各隊員對于地方治安、如儉盜緝匪、務宜嚴密探訪、克盡天職、毋負委任、

## 國貨維持茶話會

中華國貨維持會前日申刻柬邀議員王恪成上寶兩縣閘北保衛團團總王彬彥副團總尹村夫等、開茶話會、楊小川主席、宣布開會宗旨、次由徐春榮詳述發起宣誓服用國貨之經過情形畢、即請王恪成演說、當由王君起言、略謂我國丁此時局、有急切舉行者五端、(一)維持我國固有之國貨、而加以極端改良、以期能暢銷國內外、(二)收回金融權、現時我國國家財政收入之大宗、如海關鹽稅等等、均操之他人之手、亟宜一律收回、並須統一幣制、竭力整頓、(三)提倡開闢航運獎勵設立商輪公司、以作海外商戰競爭之先鋒、(四)裁撤釐金及廢止協定稅率、根本修改種種不平等條約、(五)羣策羣力組織大規模之對外貿易機關、以便與各國立接貿易云云、全體鼓掌、次金侶琴起言、歷述我國逐年輸入超過輸出、爲數甚巨、若不力事振作、深恐不出數十年、商戰失敗、經濟枯竭、國將不國矣、王彬彥起言、我國商戰失敗、要皆歸咎於政府之漠視商業、不加切實保護、與積極獎勵、希同人固結團體、起而督促政府、掉換腦筋、事事謀商業之便利、則我國商業庶有復振之望、繼由楊小川王介安徐春榮相繼演說、演說畢在會中歡宴、散會時已九時餘矣、是日並有新會員華商烟公司贈送國貨龍門牌香烟、會衆均希望該公司嗣後於烟盒上務須顯明標註本國文字、俾同胞不致誤認爲洋貨、

## 提倡國貨會進行

上海提倡國貨會昨日開會、決定每月預繳會費二千元、以利會務進行、並議決與上海市民提倡國貨會合併辦理、即以民國路救濟婦孺會舊址爲會所、內部辦事分七股一處、爲文書股會計股庶務股交際股調查股審查股宣傳股問事處、並議定宣傳股發行日報一種、定名「上海公論」現已籌備刊行手續、

## 少年團之勸用國貨運動

中華路少年宣講團、自舉行勸用國貨會以來、已屆三次、茲定七月五日下午二時、接續舉行第四次勸用國貨運動大會、

## 國貨疋頭商店之發起

昨日有商人陳寄塵等、發起國貨疋頭商店、其辦法、一、暫定股本一萬元、二、在華界營業、三、完全經營華人工廠所出之絨呢布疋、四、均用女子爲營業員、五、股本如有不足時、再廣招各界熱心提倡國貨者、多多加入、六、先由發起人徵得各方面同意、即開籌備大會、實行籌備、七、以民國路益群號轉交、爲臨時通信處、

## 中華烟草公司熱心教育

本埠中華烟草公司補助平民教育之舉、騰譽全國、荷例以全國每年百萬箱之銷數、則歲收助費百萬金以上、足樹大規模之事業、聞營處縣署及閘北工巡捐局方面由該公司分贈中華萬歲牌香烟若干箱、俾此中華萬歲四字、人人深印腦中、並由常廳長李知事李局長剴切勸勉、將來能由全國商會提倡推銷、該公司營業發達可預卜云、

## 楚興國貨襪廠遷移

西門楚興國貨襪廠創辦已逾數載、論畜商標、各種出品、爲絲襪綫襪以及毛絨襪、光潔燦爛、素爲各界樂用、近因外埠客戶訂購者踴躍、原有廠屋機件不敷應用、特於午節後遷至法租界康悌路中段、並添置機械、招考工人、以期出貨迅速、預備下次提倡國貨大會時在會場賤價發售、

## 大中華國貨協進會消息

大中華國貨協進會同人、自發起勸導親友提倡國貨以來、頗著成效、茲該會爲文字宣傳起見、由同人集資、發刊五卅慘殺案紀念錄一冊、詳載此案經過情形、使國民永誌勿忘、一俟編印蒇事、即分贈各界、不取分文、

## 安樂園運到積隆鹹蛋

武昌路安樂園酒家、近由粵運到大良積隆鹹蛋一大幫、此蛋爲廣東著名土產、其優點在烹熟後蛋黃入口即化、且含有極充分之油質云、

來件

## 全國學生聯合會代表大會宣言（上）

帝國主義的列强侵略我們中國、已經好幾十年了、他們用政治上軍事上的暴力政策、訂立種種不平等的條約、割取或租界借中國的領土及港口、享有領事裁判權、及租界的行政警察權、協定關稅管理海關的權、開國礦山建築鐵路設立工廠的權、派遣陸軍軍艦駐防中國各地、創辦教會學校、設立報紙、以及種種宣傳工具、以毒害我們中國人民的思想、——於是令中國的經濟政治文化、完全都在他們掌握之中、並於勾結軍閥、資助他們從事於互爭私利的內戰、各國乘機擴展他的勢力範圍、而且壓迫民衆、尤其是長技、中國政治上的紊亂、實業的不能發展、民權的不能伸張、歸根究底、都是帝國主義侵略的結果、可是最近幾年、尤其是「五四」運動之後、已經喚起全中國各階級人民奮起反抗、如北部的鐵路罷工、南方的海員罷工、各地的愛國運動、以及國民革命運動的發展、去年英美帝國主義的工具直系軍閥崩敗之後、全國又在革命領袖孫中山先生指導之下「起了極大的國民會議的運動、雖然結果仍是爲段張的勢力占了政權、始終使帝國主義者驚懼、中國民衆的覺醒和奮鬥、尤其是學生羣衆、往往在中國無產階級的鬥爭、國民革命的宣傳、及最近國民會議的運動裏、占着有力的助手、或勇猛的先鋒的地位、使帝國主義者十分的毒恨嫉視、一切廢除不平等的條約、打倒帝國主義等的口號、本來是我們中國民族求解放的正當的標的、却被他們稱爲赤化甚至於每個中國的青年學生、都被他們看做「過激派」、最近日本帝國主義在中國政治上占得優勢之後、最嶄新的想撲滅這蓬勃發展的民族解放運動、他第一步便是對中國工人階級進攻、其他的帝國主義的國家、也就當然或明或暗的幫助他、進而摧殘我們學生、這是因爲他們知道中國的國民革命裏、學生與工人階級最有覺悟與團結及反抗的力量、異常能領導一般平民作解放運動的奮鬥、帝國主義者要撲滅遏止中國民族的解放運動、當然首先要抵制工人及學生、日本的帝國主義者在中國開設工廠、剝削中國勞動、壓抑中國實業、日本資本家、向來虐待工人無所不至、在今年一二月間、更開始向中國工人進攻、想減少工資、增加工作、撤換女工、解散雛形的工會、可是中國工人立卽罷工反抗、更加團結自己的組織、並且把日本人虐待中國工人的情形暴露、中國一般社會受名重大的激刺、更加發展了民族解放運動、上海青島紗廠工人的第一次罷工、工人因罷工得到組織的機會、於是日本感覺工人有組織之可畏、於是進而採取屠殺政策、青島方面指使中國軍閥慘殺拘捕工人多名且解散工會、上海方面無故鎗殺要求上工工人顧正紅、並圖剷除工會、(未完)

時評

## 十萬元

像上海這樣民族爭人格的大事件、除了外人還可以拿排外這些名詞相誣外、其餘舉國上下、都有各盡其能的責任。十多萬工人因抗强權而流於失業狀態。如何維持、如何救濟、論理既以「政府」自命、自該完全負責。無如北京執政府好容易才議決了撥款十萬元、補助失業工人。這個議決案已發表了好久了、但是昨天還有總商會催款的電報。在事實上或未必以這十萬元而增減運動的力量、但在他們總不能不自愧。「政府負責交涉」。連自己議決的案子都不負責、追論其他？(愼)


中華萬歲香烟

每箱提銀一元移充平民敎育經費

品雖消耗　款不虛糜

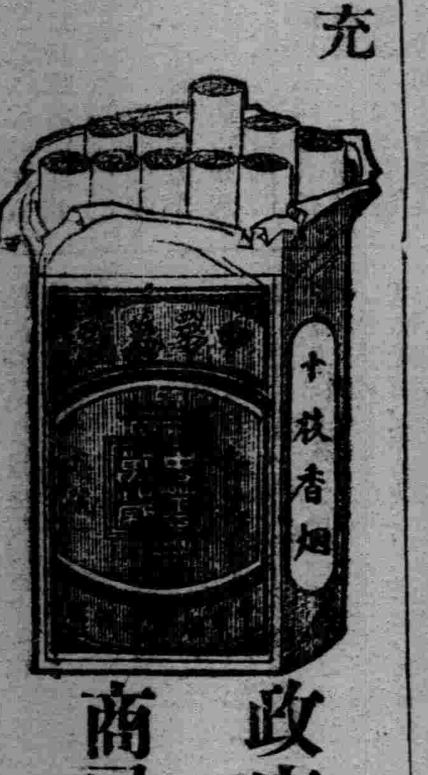


中華政府商民合辦煙公司出品

國民黨之民族主義有兩方面之意義，一則中國民族自求解放，二則中國境內各民族一律平等

民黨第一次全國代表大會宣言

大中山香烟

本公司爲提倡國貨起見特厚集資本聘請名師購辦最上等烟葉製成且價廉物美請諸君試之方知予言之不謬也

營業部設在大馬路十二號

上海中國大華煙草有限公司啓

全昌金鑲天然真珠圈

此珠精瑩光潔歷久不變因其天然產生之爲天然珠誠閨閣妝飾之妙品也以鑲耳圈尤覺奪目每付十元起價廉物美無出其右倘荷惠顧請臨上海四馬路第一台對門奉送價目表函索郵寄

至聖水

時下天氣不正暑熱將臨衛生家速宜購備以利便己濟人之需每瓶洋一角上海四川路三和里口宸寰藥廠

應永峯

牙醫專門精究鑲牙需用材料藥品均是歐美各國鑲補蛀牙止痛拔牙等毫無痛苦永不復發凡鑲金套磁牙過橋均用金托鑲全口另粒診所四川路寗波路口應永峯牙醫局

註册商標

鷹雄獨立

本公司專造照相美術卡紙欵式奇巧非常雅緻銷行全國譽滿華夏稱爲國貨之上乘也業照相者對於卡紙宜加注意倘相配得然誠有莫大關係蒙賜惠顧熱烈歡迎自置産業上海七浦路東念一號電話北二一六八號粵昌照相卡紙公司謹啓

救國急須提倡國貨
粵昌國貨照相卡紙

美生照相公司

虹口東西華德路源昌客口

電話北二三九一

電光美術　日夜照相　新法放大　代客冲晒　定期無誤

電世界

請用新奇國貨　磁鐵牌熱水機

●價廉物美，遠勝外貨

(功用)功用極廣，不用火，不用爐灶，凡有電燈家，用此機任置何器皿中，即之可藉電力開水及烹羡一切飲料或食物，

(特色)用時清潔，方便快捷，安全經濟，形小徑寸，許便攜帶，不倫居家旅行，凡有電燈之處，均宜購用，購時當面試驗，三四分鐘都可得水，

特價　甲種三元半　特種四元半……函購寄事務所不取寄費

經售處　先施公司電器部

試驗處　電世界試驗處　大世界內電世界歡迎各界參觀

▲事務所　上海南成都路六五二號

在法租界西新橋堍 **大世界** 門票小洋二角

是第一遊藝場 是公衆行樂地 遊藝之多不可殫述 各界公餘請臨遊覽

永安公司

**天韻樓**

本樓是上海唯一的娛樂機關、自從南京路慘案發生、各商店大家罷市、本樓也抱定犧牲精神、一致表示、現在各界有了一種新覺悟、以為長此罷市下去、本國商業未免大受影響、因此大家議決於五月初六日開市、本樓當然也照常營業、一來免受無謂的損失、二來可以調劑社會的精神、況且日來天氣炎熱、更不可不有一消暑地方、諸君盡興乎來

**廣舞臺** 聘請省港著名粵劇全女班 今天日夜戲

日 ◎◎◎◎ ◎◎◎◎

夜戲 水浸金山仕林祭塔

價 特等大洋八角 頭等大六角 二等小三角

專制魔王（下卷）

價 特色大洋一元二角 頭等大洋八角 二等小洋四角

**新舞臺** 夜戲 茅山得道（三本）

**大舞臺** 夜戲 狸貓換太子（十七本 十八本）

**共舞臺** 夜戲 二本劈山救母

**丹桂第一臺** 夜戲 漢劉邦統一滅秦楚（二本）

**天蟾舞臺** 夜戲 安舒元 定軍山 第七八本 漢光武 復國走南陽

**新愛倫影戲院** 今天日夜開演 戰功 共九大本 一次演完

**法界影戲院** 今天日夜開映 最近上海實事 五卅滬潮 悔不當初 九大本

**共和影戲院** 星期四五戲 健兒女俠 四本 嫦娥歷劫 四本

**中央大戲院** 電話中央七七一五

今日起日夜開演 連映十天

明星影片公司新攝中國醒世社會唯一傑作

# 小朋友

共十一大本一次演完

時間 每日開演二次 日戲下午三點 夜戲晚間九點

價目 日戲 正廳四角 樓廳六角 包廂八角 夜戲 正廳六角 樓廳八角 包廂一元

# 請吸高等國貨 銀行牌香烟

中國南洋兄弟煙草公司

銀行牌香烟。價廉味美。勝於同等之舶品萬萬。諸君愛國。請吸此烟。藉挽歲耗億萬之外溢利權。

愛國同胞注意！

肖寅

鎔公撰句

# 愛國同胞注意

五卅紀念

愛國香煙

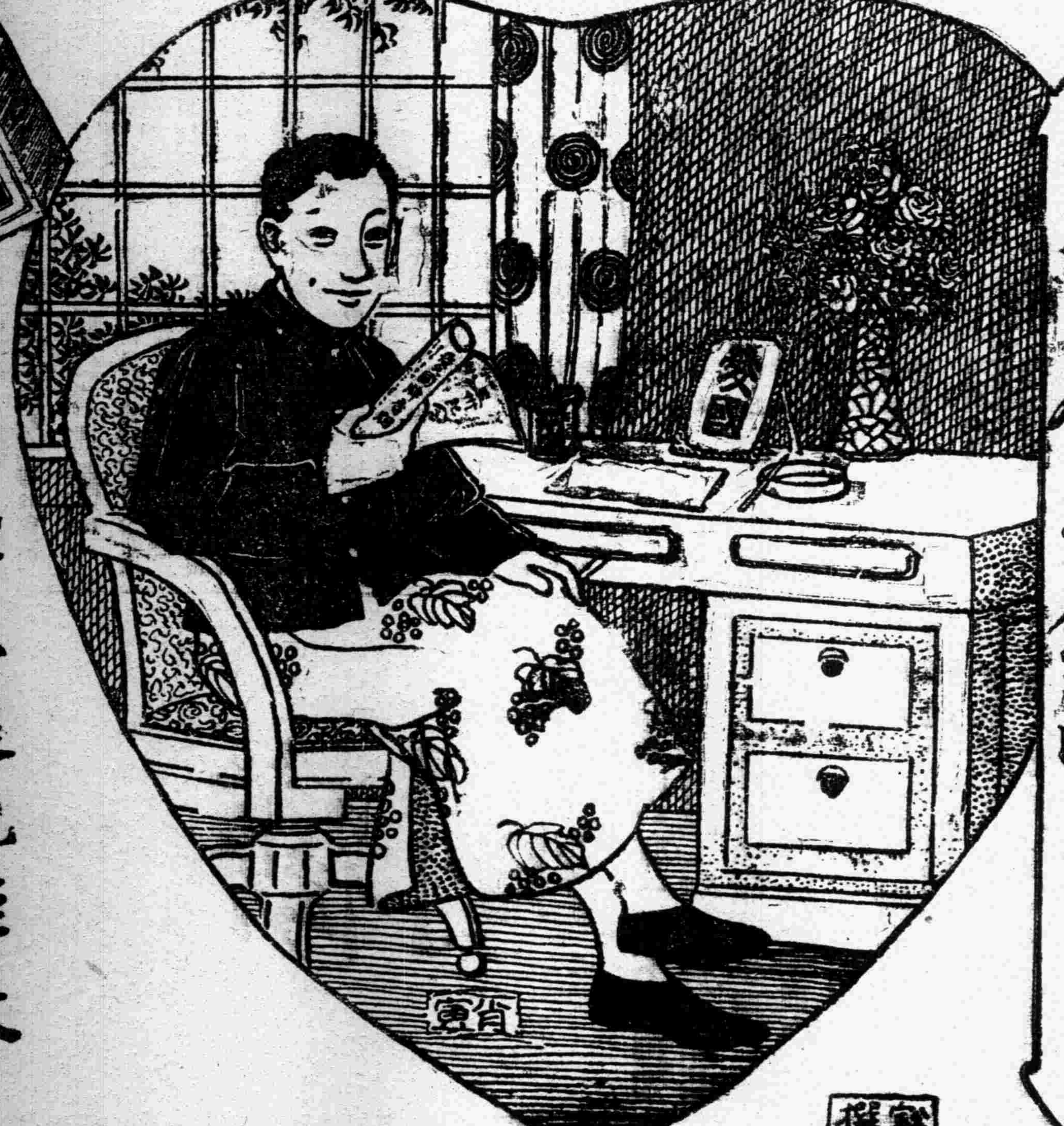

五卅運動乃是一種愛國的表示。這種表示當然是有價值的。現在我們要紀念他。只要常吸大愛國牌香煙就行了。而且把這個香煙放在座位的旁邊。也是一種天然的座右銘味……

此煙製造現經改良。是當價廉物美之榮譽。請細味之。方知吾言之非謬

中國南洋兄弟煙草公司啓

肖寅

鎔公撰句

# 光華眼鏡公司廣告

配眼鏡，那一家售色頂頂好，當然要推光華算頭挑，光華眼鏡爲什麼好，光因爲式樣新穎，配光又準確，配眼鏡·那一家價鏡最相巧，當然要推光華項公道，光華眼鏡怎慶樣相巧，諸君配過以後就知曉，本公司開設上海南京路大慶里口，如蒙各界惠臨賜顧，極表歡迎


## 小啓事

有倫：現寓何處，請示知寶山路寶山里二號總丁。——君褒

## 現代評論

第二卷第二十九期　六月二十七日出版

目錄

時事短評：要求對英日單獨交涉　監督政府交涉的方法　英人竟欲弄中國內亂了　滬漢案件之解決方法　持久的愛國運動　虐殺中上海所見　閒話

松　光　光　王世杰　陶孟和　臧玉淦　滢


爲目光保護

# 請戴精益眼鏡

## 驗目配光之重要

諸君欲求學業上之進步，須宜先注意目光，因目光如有不足，弃惟困難，難入智識之機關即目力於平時一切動作頗感不便，故科學之眼鏡一不論爲補助目光鐵械之惟一良品，本公司有鑒於此，用各歐最新式驗目儀器，特加考察，必使無絲毫之錯誤，以諸君經本公司美國光學專科畢業士驗配之後，咸稱適宜，初非本公司之誇言也

上海南京路勞合路口

上海精益眼鏡公司謹啓

分公司　北京　天津　濟南　漢口　長沙　杭州　哈爾濱　武昌　廣東　香港　大連



# 中山紀念鑽戒

富有愛國思想者　不可不購中山紀念戒

有志紀念開國元勳者　不可不購中山紀念戒

提倡三民主義者　不可不購中山紀念戒

有志擁護共和者　不可不購中山紀念戒

有志發揚民意者　不可不購中山紀念戒

愛自由平等者　不可不購中山紀念戒

研究社會交際者　不可不購中山紀念戒

敬仰革命偉人者　不可不購中山紀念戒

本公司由勝德國克洋行運到大批鑽石來華，名曰中山紀念鑽戒，製法靈巧且極豔麗美觀，原價每隻大洋五元，現爲中山先生紀念起見，特價五千隻爲限，每隻祇收大洋一元二角五分（學界來購另有特別優待）外埠函購寄費不取，到貨無多，購者從速

上海大新街三馬路南首

遠東眼鏡公司啓


怎樣辦呢？（小說）汪敬熙

醒呀！（詩）聞一多

羅素算理哲學（書評）孫寶墀


上海代售處　民智書局　民國日報館　上海書店

書館　蘇新書社　出版合作社　各大學號房　亞東圖書館

報費　每大洋一元寄足三十期

訂報處　北京大學第一院轉本社



# 覺悟

上海民國日報附刊　逐日發行

民國十四年七月二日


十四年七月二日

往汕頭去（評論）　同曉

今後暨南教務應取方針（談話）　姜琦講　陳翔永筆記

兒童短劇（續）（劇本）　谷鳳田編譯

蒙古經濟狀況的研究一（續）（調查）　李炳


# 共學社叢書

## 中華民國政府大綱

一冊五一四頁　定價一元五角

曾友豪編　張君勱校　本書共分三大卷（一）中華民國政治史計十一章自清末之政治組織敘起直至最近之政局止（二）各級政府的組織及政治問題計十五章中皆包羅甚廣如大總統　國會　中央各行政機關　省道及特別區之行政組織皆分別詳述餘如中日間之外交懸案　最近之中俄交涉領事裁判權海關稅務及廣州上海之市政等亦皆論及（三）附錄有各種重要根本法十二種足資參考者近來我國關於政治之書籍出版雖多惟專紀本國政典者則絕無僅有此書之出實爲時代的要求凡留心實際政治者咸宜人手一編

## 兵工問題

陸世益著　一冊三角

此書首論孫中山與蔣百里之倡導及著者之商榷次爲兵工計畫及兵工之實驗並舉外邦實例以資借鑑末論兵工之先決問題著者爲一兵工專家故所論列多有獨到之見

商務印書館

▲裸體美女劵▼

特贈劵剪下附郵二分寄至上海南市西倉街（環球美術社）即贈裸體美女圖一幅長十六寸闊十二寸與前所出……大



# 白話文的模範　新智識的淵泉

▲胡適文存　精裝四冊……定價二元八角　平裝四冊……定價二元二角

▲胡適文存二集　精裝四冊……定價三元　平裝四冊……定價二元四角

▲獨秀文存　精裝四冊……定價二元七角　平裝四冊……定價二元一角

▲吳虞文錄　胡適之先生序　全書一冊定價三角五分

上海亞東圖書館發行

中國青年社叢書

第一種　將來之婦女　每冊五分　現款購百冊三元

對於社會主義與婦女的關係，社會主義之下婦女要做甚麼工作？中國婦女站在甚麼地位？這一本書可以給我們很明確的觀念，而且可以糾正許多普通人的錯誤見解。這書是有人譯過的；但因爲從前的譯本有許多失了原意的地方，所以我們認爲有重新翻譯的必要。

第二種　唯物史觀　每冊八分　現款合購百冊五元

唯物史觀是馬克思的一件大發現，使我們有一個正確的，而且與資產階級學者完全不同的觀點，去研究一切社會科學與社會問題，根據他我們可以得着解決中國問題的唯一的正當路逕。這一本簡明而淺近的解釋唯物史觀的小書，是由中國青年社編輯出來，供給一般愛讀「中國青年」的人，作爲根本的有系統的研究材料。

第三種　馬克思主義淺說　每冊一角　現款合購百冊六元

這是最通俗而最簡單扼要的解釋馬克思主義的書。讀者可以使他們有一個明瞭的大概觀念。每篇附有問題待答，可供讀者自己練習之用。以用做課本或是學會研究的材料，以推廣馬克思主義的宣傳。這是最便於初次研究馬克思主義的，每篇附有名詞釋義，可以與本文相參，我們印行這一本書，希望大家可

上海書店印行

革命唯一刊物的革命週刊第一二三期均已出版了

茲將目錄列下

（第一期）目錄　一、革命派與反革命派……廖仲愷　二、中山先生逝世後之國民黨……譚平山　三、各時期國民黨中之革命派……甘乃光　四、民族革命與農工階級……東　五、主張聯省自治的唐繼堯……楊大奇

（第二期）目錄　一、我們爲什麼要保衛革命政府……誠齋，均　二、反革命派之成因……譚平山　三、主張聯治的唐繼堯（續）……郭漢鳴　四、短劍……均　五、前進的革命政府與作用……梁紹文　六、兩大會中一段話……郭漢鳴

（第三期）目錄　一、中國國民黨對時局重要宣言　二、中國國民黨對金佛郎案三次宣言（特載一）　三、中國國民黨對全國工農之重要通電（特載二）　四、我們要推翻大英帝國主義……戴季陶　五、北方最近之政治局面……于樹德　六、新雲南社第一次宣言（特載）　七、孫文主義民生哲學系統表及說明……戴季陶　通信……新雲南社

通信處廣州市昌興馬路十八號之五二號

種德園精製　著名靈驗　各種家用良藥

錠　大號二角半　二號二角三　三號角半　四號一角　小兒回春丹每丸一角　以上各藥兼以壹條另備丸藥全集奉送外埠函索寄費外加

烏鷄白鳳丸　本園監製各種良藥高貴……

海狗精（片）

衛生丸

再造丸

牛夏露

如意油

精薄荷

玉樹神油

總發行上海河南路老巡捕房對門

廣東種德園老藥局

電話中央五一零六

---

絨毛　蒙古共有兩種絨毛，其一則羊毛，其一則駱駝毛。

（a）羊毛，卽綿羊毛。我們若以前數，卽一一，五〇〇，八〇八頭作每年計算，又以二英鎊爲每仲羊毛重量，則每年中可得二三，〇〇〇，〇〇〇英磅羊毛。除七，九八〇，〇〇〇鎊爲該地人民之需用外，每年中可輸出一五，九六〇，〇〇〇鎊羊毛。

（b）駱駝毛。我們若以三六五，八二四頭來作計算，又以六鎊爲每頭出產額，每年中產額爲二，二〇〇，〇〇〇磅　在此產額中，土民用去者三九九，〇〇〇鎊外，其餘一，七九五，五〇〇鎊爲輸出額也。

獸毛　其最普通的就是馬毛。這種馬毛從馬頸或馬尾取下。獸毛在蒙古每年產額大約在一，八〇〇，〇〇〇英鎊左右。以三九九，〇〇〇鎊算除爲土民歲年所用尙餘一五，〇二九，〇〇〇鎊的輸出。

毛皮　其主要者又輸出額最多者，爲綿羊皮，小綿羊皮以及山羊皮等三種。每年中由屠殺以及自斃的羊身上取下者共約三，二〇〇，〇〇〇件。在此數中之一，七〇〇，〇〇〇件爲綿羊皮以及山羊皮，一，五〇〇，〇〇〇件爲山綿羊皮。土民每年需用爲二，一五〇〇，〇〇〇件綿羊皮及山羊皮，和八〇〇，〇〇〇小綿羊皮。每件年輸出數爲綿羊皮及山羊皮小綿羊皮七〇〇，〇〇〇。

獸皮　每年產額約四五五，〇〇〇件，小牛皮占二〇〇，〇〇〇件，水牛等占九一，〇〇〇件，其餘一六四，〇〇〇件爲老獸皮。老獸皮輸出爲多，故除八〇，〇〇〇件土民自用外，其餘均爲輸出品。

獸奶　其種類及產額：

| | |
|---|---|
| 牛奶 | 三十一兆桶 |
| BARIik 奶 | 十八兆桶 |
| 馬奶 | 三十四兆桶 |
| 綿羊奶 | 十九兆桶 |
| 山羊奶 | 三兆桶 |
| 駱駝奶 | 六兆桶 |

共合每年出產額若有一百十一兆桶

當一九二一年前，蒙古牛奶是不能輸出的物品，加之蒙古土民有這種迷信，日落後牛奶是不許賣的。一九二一年有個俄國人大膽的把牛奶收買起來，再造出牛油，其結果甚佳，從此以後牛油廠在該處風行起來了。並且所出牛油超過大洋洲（Australian）的出品，在北京天津等處很流行，樣品也曾運到倫敦，大受該社會歡迎，所以出產大宗牛奶的蒙古，牛油的輸出實在能在世界上占重要地位。

別種毛皮　在此處我們只能研究及外蒙而已，因爲在內蒙的此種物品，我們不大詳細。

在蒙古這種細毛皮有幾種：灰鼠，狼，野貓，熊，兔，黑貂，鼬鼠等。這種細毛皮獸在蒙古雖很有名，但運輸不甚發展。細毛皮輸出至俄國爲多，近年來張家口也有此種細毛皮出買。最近計算每年輸出此種細毛皮收入數約十兆或十二兆元。此外還有一種叫做鼲鼠，蒙古人稱之爲Tarbagan　照俄國人以前統計每年有一〇，〇〇〇，〇〇〇件運輸至俄國。所以每年中此種鼲鼠輸出到國外的最少亦有一五，〇〇〇，〇〇〇件。

魚類以及鳥類

魚類和鳥類在蒙古亦很多，但在該處專爲此種職業者，實屬少數

蒙古輸出品總額

照上面所說，蒙古每年輸出物品，其種類及總額大約如左：

| | |
|---|---|
| 瘦肉和脂肪料 | 七九，八〇〇，〇〇〇英鎊 |
| 綿羊毛 | 一五，九六〇，〇〇〇英鎊 |
| 駱駝毛 | 一，七二九，〇〇〇英鎊 |
| 馬髮 | 一，五〇二，九〇〇英鎊 |
| 綿羊和山羊皮 | 五〇〇，〇〇〇件 |
| 奶，牛油，罐頭奶等 | 一•三二三兆英磅 |
| 細毛皮 | 十二兆元 |

（此處以二十七鎊爲一桶計算）

（未完）

我唯暨南仟事浙江第一師範時，亦曾專實施經驗。後來不幸竟因此而得到很不良結果。這算是我與浙一師範的失敗。現在我很希望能夠避免這種失敗的再生，並就是爲暨南進步之設想。

總之，我於教育目的是認定適合社會爲原則的，訓育是個性的，事務是漸進的。這三點便是我今後辦暨南學校的重要觀念。深願諸教員和同事們本往日合作的精神共同進行，來改造暨南學校，將來如有相當之成功，亦就暨南全體的成功，亦就華僑教育的成功。

## 劇本

### 兒童短劇（續）

### 我里．寇璣亞的故事

（谷廣田編譯）

（他們走到了中庭，在那裏有幾個兒童正在玩耍於月光之下。回教王停步而偵察着。）

第一個童子　我們再重演審判官問商人的事。

第二個童子　（很快樂的。）是呀，是呀！

第三個童子　（很快樂的。）是呀，是呀！

所有的童子　（鼓着掌。）是呀，是呀！

回教王　（柔聲對大臣說。）我們來坐在這只橙子上。看這些兒童扮演些什麼事。

（他們坐下，但未被幾位兒童所見。）

第一個童子　（很莊嚴的走了就座。）我扮審判官。

第二個童子　（坐在審判官的後面。）我扮法官。

第三個童子　我扮我里．寇璣亞！

審判官　誰來扮商人？

（停頓了許久；所有的童子都觀望不前。）

審判官　來，仁，你來扮商人吧。

仁　不是我！這個角色我不樂意扮。

法官　仁，你難道要被選嗎？

仁　呵，好的，那麼今次我暫扮商人吧。

審判官　法官，給我帶上被告與原告來！

（法官帶商人與我里．寇璣亞到審判官的面前。）

審判官　我里．寇璣亞，你爲何要告發這個商人呢？

我里　寇璣亞（鞠躬。）先生，在七年前我離巴格達游行時，我留給商人一個瓶子。那時我放在瓶中一千塊金子，上面還有幾個青果。現在我一開開了瓶子，我立刻看見裏邊完全是青果了；金子都不見啦。我要求你的恩惠不要教我失去這一筆款項呀。

審判官　商人，你對於他的告發有什麼話說？

商人　我承認那個瓶子是在我屋裏，但是我里．寇璣亞仍然是在原處找着的瓶子。他告訴我說過那裏面有金子嗎？沒有吧。他現在教我還他一千金子，我還疑惑爲何他不教我還他鑽石珠寶，不比金子更貴重嗎？我給發誓，我的一字一言都是真的。

審判官　不要太急了！在你沒發誓以前，我要看看那瓶子裏的青果。

（轉向我里．寇璣亞。）我里．寇璣亞，你帶了瓶來了嗎？

我里．寇璣亞　沒有；我沒想到。

審判官　那麼你去拿來。

（我里．寇璣亞去了。）

（未完）

## 調查

### 蒙古經濟狀況的研究（一續）

（李炳祥）

茲將獸毛，毛皮，絨毛以及獸奶等輸出品分列言之。



## 評論

### 往汕頭去

同時

不作文章又好久了。文章的材料，何嘗不是觸目皆是，然而我終於不能動筆，一則因爲我太心大，一提起筆，就想作一篇長而且美的文章。把我滿腔的積愫，一概瀉了出來，二則因爲我的環境不良，起居均不得所（老實說，住屋是平民窟，搭船是三等艙）。事又多，不是心煩，就是心悶，畢竟越想作長而且美的文章，長而且美的文章，越作不出來，並且連短而且壞的文章也沒有了。哈哈！錯了！錯了！今天解放了他吧！文人自己都不解放，還去解放誰呢？一笑！

這是到汕頭去的山東船，山東船只有兩種艙，就是官艙和統艙。官艙價貴，不消說，我是沒有希望的了。搭統艙吧，又實在不滿意：爲着事實所迫，不願意又將奈何？

我上了山東船了，我自從上了船以後，總想找一個藏身的地方，正好像小學生躲迷藏的一樣：然而總找不着，想和水手租一間房間，無奈又太貴。租不成！索性讓他捉了去吧。

我到底說讓誰捉了去呢？就是說讓香港的英政府捉了去。現在香港已經過了。出了港口，我才對同伴周君說道：「我已脫險了！我是不能到香港的，因爲我去年曾因言論觸犯了南洋的英政府，他就放逐我出境，並且不准我到香港。（人爲香港現在也是他們的領土了）然而我現在畢竟經過香港了。」哈哈！我畢竟經過香港了！

周君是我同船的伴侶，他以前我是不認識的，然而我們倒不約而同的坐在一塊，並且很談得來。好像天有意料我們坐在頭艙的一樣：不是。是我的振勇介紹我們坐在一塊呵！

人生最反常的時期，莫過於搭船了：平時的生活條件，到此時都一概要停止。坐官艙的，或者還可以過得去。至於坐統艙的，就眞是不是人的生活了：坐的地方的齷齪，固不待言，就是吃飯比坐官艙的特別遲些，或者特別早些，過早則肚子還飽，吃不得；過遲則餓過火了，也吃不得。噢！資本家之用心，可謂無微不至了！

「人能察秋毫之末，而不能自見其睫，」這或者是人的通病吧。我們自己也是搭統艙的，却不憐憫自己的痛苦，倒無時無刻不替人家可憐：人家吃了殘飯殘菜，我們可憐人家，人家坐了風飄雨洒的位置，我們可憐人家。哈哈！這些都是無意識的麼？不然，不是！這就是人類的出發點呵！革命家提倡革命在於是，宗教家鼓吹宗教亦在於是……我不是曾對同伴周君說了麼？我們都不是家裏不能生活的人：就令家裏不能生活，而願投身爲萬惡世界的走狗，我們的生活，還許不止於此；然而我們終於不顧個人的幸福，而願投身革命者，都無非爲了一個「求心的安慰」因爲我們有靈性的人，視心的安慰，比肉體的安慰還更緊要；不然，我們又何必出來受這些冤枉苦，嘔這些冤枉氣！

不要忘記了！我們經過香港的時候，還有一樁使人注意的事，就是有一位中國的軍官，帶了一枝手槍，被英國人查獲了，便帶了他上去待審，這位軍官臨去的時候，大發牢騷，連呼「同胞努力，打倒帝國主義」。哈哈！軍官呵！你也覺悟麼？我常常說，帝國主義侵略中國的痛苦，徒給一般文人學士受着，是沒有用的，現在居然實施到軍人身上來了！帝國主義的壽命也怕不長了！

在那水手房門前站着的，不是戴季　沈玄廬兩位先生麼？怎麼我昨日都不見他，他們或者是今日才從香港來的吧。我姑且去和他們接談接談。

戴沈兩先生都是我們青年的導師。他們在我們未覺悟以前，就啓示了我們的『社會革命』。我對於他們，欽仰多年。戴先生去年還曾和他同過事，然而他不久就走了，我對他所最要求的『知識的供給』，因此也中止了；不意今，又在船上會着，他伸出手來和我握手的時候，好像就在供給我知識的要求一般。沈先生雖然曾在上海會過，就而他已不認識我了，經了戴先生的介紹，我們才談起話來。

我們三個談來談去，就談到我們國民黨的問題來了。

戴先生說：『此時我們黨裏有一個最困難的問題，就是宣傳不統一。近來有一般同志只盡力攻擊資本家和軍閥，動輒目人家爲反革命派，在他們的意思，以爲只要是資本家和軍人，就一定沒有同情於革命的可能；殊不知，這是錯了，大錯了！』

『比方說吧，主張『惟物史觀』的馬克司，主張『階級鬥爭』的馬克司，他自己就不是一個無產階級的人。現在又以你而論，你能讀書至今，想必你家裏就是不愁衣食的；然而你又何必辛辛苦苦地由中國跑去南洋，復由南洋跑回廣州，現在又要去俄國呢，你所以要如此的作革命運動，無非受了良心的驅策，這良心的驅策，就是革命的發源點』。

『所以我們研究孫中山先生的思想，首先就要明白他的倫理觀念。他的革命思想，全要是建設在一個『仁』字上面。智識所以知仁，勇氣所以行仁，具備了智仁勇的德性，才能作革命者。如果我們能根本明瞭他這一點，我們便可提出一個『最高概念』來，使我們全民衆都可向這『最高概念』去努力，然後我們革命運動才能生效；不然，而只是枝枝節節的宣傳，便終於顧此失彼，越說越離散人心了。』

戴先生說了這一段話，沈先生復加了幾句說明。同時竊思：『戴先生這一段話，正和我上面對周君所說的暗合；不過我們這些人太可憐，有好些話想說了，又不敢大吹大鼓的說出來，[illegible]又悔自己何不說！』

『汕頭到了！汕頭到了！』這是一般搭客的歡呼聲。我於是上了岸。汕頭的人客眞是多呀！簡直有人滿之患！我和周君幾乎都找不着旅館　下榻了一會。復又到船上去，因爲戴沈兩君，生今天就走此去海。我便帶了一把扇去，要他們寫幾個字，以留紀念。戴先生寫了扇後　又再三勸我到上海去幫他的忙。他想　我明年才去俄國；然而我去志已定，欲罷不能；且今年均有明年，想來眞可怕也！

這是到汕頭的第二日了。我　次到汕頭來，原爲　在親舊處收些款子，就去俄國；不料我的親舊都他去了！我所以到汕頭來解決的問題，也解決不了！『命之神呵！你何必要在人家的進行節中，起風作浪，故意使人家爲難呢。然而我的志向堅定，還是要努力前進！

我生平是最樂和環境奮鬥的，難道這一次又獨被環境所征服不成？汕頭可說是一個最熱的地方了，像我這種多天都不能蓋綿被的人，簡直是無時刻不流出汗來。我住的房子還是三樓，然而樓下就是廚房，更加是火上加油，滿得我通夜不眠。今日起床來，覺得週身發熱，精神恍惚，一如大病之將至。現在又到下午五點多鐘了，黄昏時分，尤足使人生悶。汕頭又沒有公共遊玩的地方，只得信步跑到海邊去散步散步。

我到了一個碼頭上。這個碼頭是新造的，一架木橋，一直架出海中來。我到了橋頭坐下，舉目一觀，大好風光，讓我獨佔！沉思了一會，便取出紙筆來，信手寫了這一篇，然而我的愁苦病呢？不覺已拋到雲霄之外去了。唉！如此可爲常，則藥石無用矣

東邊的月亮，已在水面湧了上來了；可是一陣一陣的浮雲，不時把他遮着，總不許他放出光明來，多悶的我，不覺又牽動了愁腸，幾至放聲大哭，忽然又想起戴沈兩先生曾爲我寫了一把扇，何不取出一讀：

汴水流，
泗水流，
流到瓜州古渡頭，
吳山點點愁，
思悠悠，
恨悠悠，
思到幾時方能休。
月明人倚樓。
——右戴書——

十四年來第一動，
東江兒季盡知聞，
凶殘之後爲仁易，
白日青天革命軍。
——右沈書——

十四，六，六，于汕頭海岸橋上。

## 談話

### 今後暨南教務應取之方針

姜琦講　陳翔永筆記

兄弟今天與諸君相聚一堂，是件非常榮幸的事，但自覺學識淺陋，能否發展暨南學校還是一個問題，所以不禁有悵惘之情！幸賴前校長和諸教員的努力，以及同學們的愛護本校，已開美好之局面，無庸我多所費心。不然，單靠兄弟個人力量，其於暨南前途無補，那是必然的。所以很希望諸教員和同學以後都能繼續本此精神幹去，那末，暨南前途之光明是可指日而待的！

現在我且把以後辦事的方針，分做三層來說明，使大家分外明瞭我的意見。雖說一切的計劃多半是隨時間而變易而改進，不是今日還須促集會所不能明白且示，且爲今日所不能預定的，可是提綱挈領，未始不於將來進行有所標榜。

第一是學程適應社會的需要，這一層即是達爾文之所謂『適者生存，不適者自然淘汰』之意。人類之所以永遠勝利而爲萬物靈長者，其最大原因就在能適應社會這一點。但是負改造人類使完全適應社會的責任，却是教育。因爲人類的生活方式常逐時間而起變易，所以教育便是改造人類生活的工具。辦教育者對於這一層自然不容有所忽略。現在我們且看暨南學校所以設立的目的，便可知道我們應該如何教育，使之適合華僑社會，而爲未來華僑打更穩固的基礎。苟不此之圖，又何異於普通學，又何貴於有暨南學校的設立！我於這一層很看得重要，因爲辦一事必須認清一事的目的，才不致功虧一簣。那末，教材的改訂，我認爲是件不可免的事。想來這並非我的特點，而爲大家所感覺得到的。所以改訂學程的話更刻不容緩。苟欲詳言之，則教材統一的話，並非行之全國而皆台的，如拘泥此說，必致弄到違背教育原理，那我們又何可顧利害而行之呢。

第二是訓育適應個性

因一地有一地的土風，一國有一國的國風。即約而至於家庭個人，亦莫不有其家風和個習在焉。教育者惟一的任務，在於因國之風與夫個性的分別，而利導之，使臻於完善的境域。所以教育上不能埋滅個性是不可諱言的事實。何況華僑學生，萬里海外，其個性之殊異於國內學生有不可以道里計者，自然不能不特別注意而圖有以利導之，啓發之　使克於成。所以此後我對於訓育，依據上言，決采取個性的訓育。

第三是事務采取漸進主義

大凡三千界內無事不是漸進的，雖說有時看來好似突變，其實抛內部的變遷已先，不具我們的眼光不能窺探其中情實，遂致誤認爲實變。我對今後和校務和各科組織都要本此原則做去。因爲突加更易，有時增糾紛，即於暨南前途的貽害是可猜想得到的。並且當